盛京時報
The Shengching Shihpao

論說

黨禍亡國論（弓）

弄讀朋黨論。未嘗不慨夫黨禍之烈。而能亡人國也。雖然黨固非絕對的惡名詞也。且時値今日。苟無政黨。實無以運用立憲之政治。則所謂政黨。又爲今日國家所必有。而不可或缺者。然而黨之於國也。或有利。或有害。而結果不同。豈黨之爲用有効有不効。亦存乎組黨者之人格如何耳。換言之。即君子小人之分是矣。今之在黨者。誰爲君子。孰爲小人。固無由而辨。然察其宗旨。觀其行事。有利於國家者。君子之黨也。反是則爲小人之黨。造福於民社者。君子之黨也。反是則爲小人之黨。雖然。今日之政黨。其造福於民社。有裨於國家者何黨也。覔徧南北。未之或見。而今日國家之衰退。民社之凋殘。演成一百孔千創之現象者。則政黨之賜也。然則政黨不惜以此厚賚賜吾民。彼等果爲君子之黨乎。可以思過半矣。吾人非好以刻論繩人者。惟驗於今日之時局。偉人黨魁之行徑。深知彼等猶欠君子之懷。殆無一人以國爲念者。試以和議言之。今日彼黨反對。明日此黨促行。反對與促行。詎皆由於良心上之謀國乎。識者知其有以不然。設以愛克司光綫照之。則知彼等心抉中絕無半絲愛國之念。蟠根而措節者。無非攘權欵利之私心。此今日政黨之大都。亦政黨日用以爲事者也。可勝喟哉。

請者疑吾言乎。請觀今日中國政黨之多。則知決無一純良之政黨。其淵體之多。適足以證品類之不齊。而皆抱有無窮之慾望。已之慾望不能達。亦不甘他人之達其慾望。於是號招徒黨。挑混風波。以國家爲犧牲唯一之競爭具。於是中國遂無一謀國之政黨。蠕蠕蠢動者。無非禍國利己之徒。若以經文風之。眞所謂彼豺虎。不受者。是也。

在歐美諸國。大都以兩大黨爲運用政治之中樞。如英之自由黨與保守黨。美之共和黨與民主黨是也。惟其政黨少。是以宗旨純。而主見定。以中國不完之國家。而益之以多黨。南北之分歧。無論矣。而北派之中。又有派中之派。南派之中。亦有派中之派。幾乎人各一黨。不知所極。而介乎南北之間。又有長江之騎墻派。既無宗旨。亦無定見。而日事撥弄於其間。儼然不屬於中國。猶之國際間之挑撥漁利者。此尤爲黨中之最曖昧最卑汚者也。

嗚呼。中國果不望治則已。苟其望治。須諸大偉人衷心覺悟。解散其權謀詐術誤國之私黨。和衷共濟。以獻身的精神。另組光明正大救國之公黨。庶乎此已仆之國家。可得漸漸扶起。若其不悟。在黨諸公識得所矣。其如國家何。

請願團之狂愚（傲）

天津請願團。日前在京之狂態。識者聞之。無不齒感。頃聞該請願團。在天津法租界。特開秘密會議。陰謀不軌。預備槍彈武裝。思欲乘機蹶顚覆政府。咄咄怪事。今日之中國。豈容如此狂愚之妄動哉。

請願團此種舉動。不但與學生本分大相刺謬。直是步俄過激派之後塵者。非國蠹民賊何耶。大約係有奸人無賴羼從中煽惑之所致歟。夫今日之國家。非可慷慨悲歌徒事搗亂所能挽救。而實隱忍刻苦。徐圖自强之秋也。請看德意志。創巨痛深。負担之重。殆將不堪。而國民吞聲忍痛。刻苦自奮。無一人慷慨悲歌者。謂兩三年後必能挽回國運。世界偉大國民。尙不可無此種强靭之彈力。不知以愛國自誇之請願團諸君。果有此項毅魄否耶。至政府方面。則對於此種陰謀。宜以最嚴厲之手段應付。萬勿假借。此蓋所以扶持眞正學生之精神。而免青年陷於誤國之大不韙也。

英法美三國政界（傲）

四時之序。成功者去。歐戰告終。英法美各國政潮漸急。威爾遜先困於上院。而親游說全國之途。雖雄辯如故。奈詞多哀韻。乃不意今復有英國政局瀕於危急之電訊。謂將行一大改造。否則當總選舉時。英國當有一大政變出現矣。法國則憚於克禮孟士氏之老齡憂國。雖不輕於一發。然政界暗流之急。固無可諱言者也。不知亂世之雄。終不適良時宰相歟。抑亦世潮已變。國家要求新人物之所致歟。然而克禮孟士也。喬治也。威爾遜也。皆一世之雄。所願者。使諸公得全其晚節。而安其殘年可矣。

瀋陽風物

（賣水的）

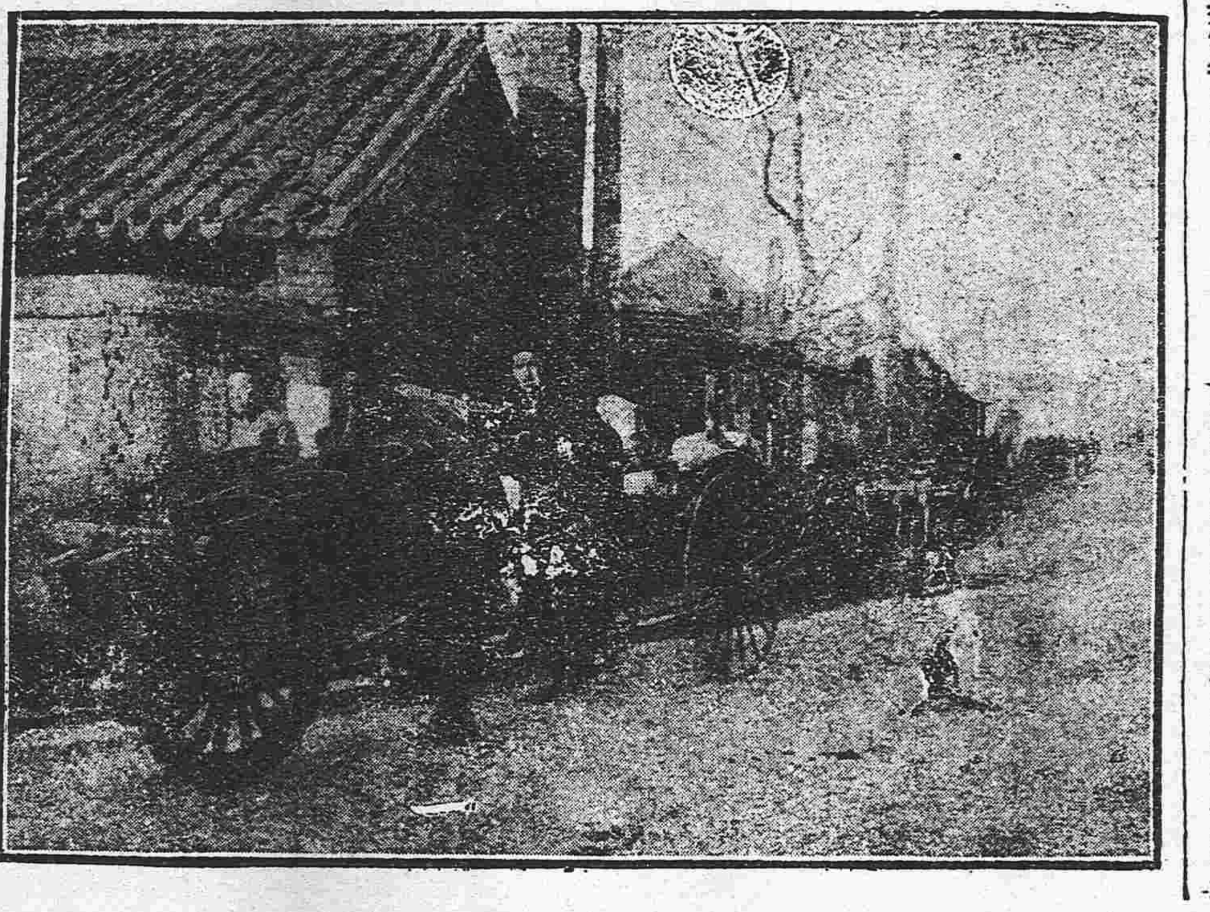

中華模範地方自治講習所簡章

一宗旨　準世界立國公理以講習地方自治學術并預備實行自治爲宗旨但注重道德修養職業能力期免任法而適得弄法之苦痛

二學科分二門

一體門　明德　道德綱要　實踐倫理　發生要旨　經子哲學要義（注意每星期呈覽札記若干條）

之二用門　治家須知　地方自治大要　新教育要旨　實業公司條例　法制經濟大要　選舉義法　慈善義法　周禮孟子今意模範村大要國語注音字母

附課（一）本所設在上海爲中外交通機關叢匯之區自治實習辦法有三（一）分部至各機關參觀調查（二）請各專門實業家及中外公益機關中外名人講演說明（三）自治實習會及間辯會并實行社會服務（二）每下午有武術科學者任意

三辦法及經費　由各縣公共機關或團體送人學習至少每縣二人以上其各項費用即由該縣機關團體擔任計每送一人其應納之費如下

每月學費三元膳費四元半宿費一元半共九元三個月計共二十七元半年五十四元均於入學時預繳若或自願投考者自繳亦可

四資格　須成年以上有公民資格文理通達品行端潔嗜好淡泊者其已在中學師範學校畢業或年長識富者尤宜

五考試　無論保送及自願投考者均試驗國文一篇繳像片一張

六畢業期限　簡易科甲班三個月以年長識富者爲限乙班六個月本科一年畢業時給以證書考選優良者咨送國內外參觀及任地方辦自治事業

七地址　上海小南門內中華路羣學會寄宿舍在大東門電車旁便是

八開學　陽歷九月

所長　馬相伯　主任　劉仁航

贊助人　張謇　唐文治　黃以霖　江謙　袁希濤　趙正平　孫雲臺　錢崇固　姚太平洋　丁福保　王之瑞　黃警頑　錢寶鈞

學習自治模範利益十問（續）

七問民格能力的自治甚好但是學成後預期效果如何曰略如下表

原理上　自覺精神　人生覺悟之精神　智
　決定成功之精神　仁
　互助之精神　勇

致用上　自動能力　一般服務社會之能力
　二處理事務之能力
　三發展實業之能力
　系統組織之能力

民格能力的自治　普及社會教育（例如推行教育部定國語注音字母）　建設模範地方（例如入各縣經營一模範村合成模範縣）

八問來學者共需經費幾何答繳到校內學膳宿費是每月九元簡易科甲班三個月畢業乙班半年畢業本科一年畢業甲班於入學時預繳三個月之費共二十七元乙班預繳六個月共五十四元此外零用書籍等之費每月二三元可矣往來盤纏則視路之遠近此種費用最好能由地方籌欵送學其次由公共團體資助如不能則惟有自籌

九問來學者之資格限於省分縣分額數否　答不論何省何縣均可一縣中亦不限額數其有中學師範畢業或年長而曾有閱歷者尤宜惟入學時考國文一篇繳相片一張報名費一元不取者退還取者歸學費照算

十問來滬時住客棧共費若何有人招待否　答住中等客棧每天五六角足矣不過住三五日便可入寄宿舍有講習所指定之客棧在二馬路振華旅館二馬路石路三泰棧招待人棋盤街商務印書館黃警頑君可與接洽

社會短篇　醫妬（古愚）

淸嘉慶年間。有軒轅孝廉常州人。年三十無子。妻張氏奇妬。孝廉畏如虎。不敢置妾。其座師馬學士憐之。贈以一姬。張氏怒。以爲干涉我家事。我亦設計擾其家。會學士喪偶。張訪得某村女。世以悍聞。乃薦媒嫗說馬。娶爲夫人。馬知其意。欣然往聘。成婚之日。妝奩中有五色棒一條。上書三世傳家禦妬者也。交拜畢。羣姬拜見。夫人問若輩何人。曰妾也。夫人叱曰。安有堂堂學士家。而有禮當置妾者乎。即棒群姬。馬命群姬奪其棒。齊歐之。夫人力不勝。逃入房。罵且哭。羣姬各擊鑼鼓。亂其聲如無焉者。夫人不得已。揚言將自盡。則侍者備一刀一繩曰。老爺久知夫人將有此舉。故備此不堪之物奉贈。已而群姬各敲木魚。誦枉生咒。願夫人早陞天界。聲嘈嘈然。夫人尋死之說。又如無聞焉者。夫人故女豪。自分虛疑恫喝。計已盡施。終歸無益。乃轉嗔作喜。請學士入。正色曰。君眞丈夫也。我服矣。我所行諸策。亦祖奶奶家傳。嚇世間安鼡男子。非所以待君。嗣後請改事君。君亦宜待我以禮。學士曰。能如是乎。夫復何言。即重行交拜禮。命群姬叩頭謝罪。並取出房帳簾。一切金幣珠翠。盡交夫人主裁。一月之間。馬氏家政肅雍。內外無閒言。張氏於學士成親日。即使人往探。召而問之。聞見群妾矣。曰何不捧之。曰鬬敗矣。曰何不罵且哭。曰鑼鼓聲喧無所聞。曰何不尋死。曰早備刀繩。且誦枉生咒送行矣。然則夫人如何。曰已服禮投行。張大怒。罵天下有如此不中用婦人乎。殊誤乃娘事。初學士聘姬時。群生具羊酒往賀。軒轅生。有平素酬酒者與焉。飮方酣。聞氏自屏後罵客。客皆隱忍。（未完）

廣告

(社)滿鐵定期船　大連出帆廣告

青島上海行　◎榊丸　九月廿六日正午

▲本船航行青島搭乘各客因虎疫流行檢驗糞便一次特豫告

上海行　◎神戶丸　九月廿一日正午

▲以上兩船均設有船內無線電信局

滿鐵埠頭事務所船舶課（電話四五・五八・一四三九）

客荷取扱　丸二商會　大連監部通二丁目（電話二六四・一八五五）

日本郵船會社　瀛船　大連出帆

相模丸　九月二十日天津牛莊行

相模丸　九月二十八日門司神戶橫濱行

代理店　三井洋行大連支店

乘船票　由本出張所自賣如有坐客請至本所購買　電話　四六〇、二〇一

旅奉紹興同鄉會公啓

敬啓者江浙義園珠琳寺之管理人王維勤君今夏作古當於八月三十一日經各同鄉集議選舉繼續管理人並公舉紹興會館會長兼攝江浙會館董事藉資整頓惟館中賬目繁多自有淸光緒三十二年同鄉俞彙占君整頓之後迄已多年從未淸理茲定於九月二十一號上午十點鐘（即閏七月二十八日）約會江浙同鄉諸君到館茶敘共研整頓之方伏候駕臨爲盼送箇恐難遍及特此登報通知

軍衣材料　新到黃色細呢

遠方諸君函知即將樣子送呈欲定購多數者敝店派遣店員前往接洽 ●快即運到灰色呢

奉天大東門裡　**怡信洋行**　洋服部　電話二二一番

中日合辦　正隆銀行奉天支店

本行除照一般銀行例理一切外注重各項事宜如左一所有辦理存欵發事宜以親切叮嚀爲宗旨一凡放貸及滙欵以公務主簡捷以饗顧主一凡放貸各種以公債票爲抵押者息率格外從廉一尚廣凡各種公債票照市價從優交易一以兌換金銀小洋事宜照市價格外公道以一招徠　奉天新市街　電話六八〇番

奉天小西關　電話長日二五二番　中七一番

本行　大連大山通　總辦　安田善三郎　電話長六八一

分行　營口　開原　長春　鄭家屯　撫順　天津　旅順　芝罘　錦州

農商部註冊　中國精益眼鏡公司奉天支店啓事

本分公司現方從事佈置趕製出品一俟內容組織就緒即行開張屆時再行聲明以副來函接洽各界來函詢問開張日期不敢再延有負諸君美意

新設在奉天城內鼓樓南首便是

恭頌新民縣四區區官徐春榮警察隊長劉德德政

近來綁去人票不費一錢當經救回者事不多覩我住新民縣西四區杜家窩堡村名鄒振文當八月二十二號我兄弟鄒鵬雙同子鄒儒林被匪首孫俊子金字同時綁票立即報區經區官徐春榮字鶴卿隊長劉德字錫恩二君督率馬隊飛馳追緝當夜在鐵道迤西與匪接仗將匪首弟兄鄒鵬雙鄒儒林匪已寒潰散潛逃我四區人民從此均得安枕地面肅淸若非區官徐君剿捕奮勇隊長劉君督隊有方曷克臻此要亦皆我新民得賢良張所長知人善任有以致之也我等生命得保無以爲報特登報端以資表揚　新民縣西四區杜家窩堡民　鄒鵬文　鄒鵬雙　鄒儒林啓

大通醬業有限公司廣告

敬啓者本公司爲提倡國貨振興實業挽回利權起見不惜重資聘請浙紹名師專製上等衛生醬油各種醬菜佳製腐乳貨眞價實批發零售格外從廉創辦以來荷蒙各界光顧營業日見發達今歲增加資本製造益加擴充如各寶號有願代售本公司貨物或設立分銷處者請至本公司面商接洽領取招牌恐未周知特此登報聲明

長春商埠東三馬路本公司謹啓

大連洋行售貨廣告

本號開設在監部通二丁目專門華貿易代理朝鮮皮革株式會社製造各樣皮貨做皮鞋用金漆皮溫皮一切材料及油房工廠用的皮帶各樣兼全兼理裝飾磁磚東洋雜貨洋灯料器化學機械藥種賣藥工業用品物美價輕如蒙賜顧方知言之不謬也

本店　大連市監部通二丁目　大連洋行謹啓　電話二〇二五番　振替大連二九一番

支店　龍口四平街大連洋行　烟台瀛林街大連洋行　鞍山新市街大連洋行

招商局圖南快輪　准於舊歷閏七月廿八日（即禮拜日早）由營口開往上海

代理客票店大西門裡眞正稻香村

爲聲明事查本公司木把王鴻玉王鴻令等違背契約私移欵項勾串復將合發放木牌二張前經本公司依法呈控蒙經安東地方廳八月卅日判決本公司業已依法上訴是本案判決未經確定該木牌究歸誰有尙不可知深恐不法之徒私將所爭之木牌出賣復恐接買之戶不知其詳致釀糾葛用特登報聲明以杜爭端

安東丹華火柴公司啓

恭頌陸軍混成旅第三營營長王興武君及通化五區區官王子霖君擊匪奪回人票之勇政

東邊土匪林密久爲胡匪藏居之地於昨陰月廿陸日由東北竄來胡匪陸十餘名首五龍和好晚間突致哈泥河鄉去振昇東楊鳳純楊鳳瑞萬慶德財東及賬先生二名添太木局聯一名其餘鄉名經樣子啃駐防陸軍混成旅第三營營長王興武暨及通化五區區官王子霖君率隊尾追星夜奮擊於昨陰歷七月廿五日於哈泥河頭溝子與匪接仗營長及區官憤不顧身由彈中奪回人票十二名擊斃匪一名受傷數名所回人票公不忍壯膽品送禮該營長及區官堅不收留故特登報以表謝忱　通化縣萬振昇東添太木局　柳河縣永順德　會張某　淮龍　郭四秧子　臨江縣韓民等全啓

恭頌奉天警備馬四營第三隊隊官劉成德隊長史慶有之德政

劉史二公久歷戎伍頗富經驗自駐防本鎮以來軍容整齊紀律嚴明剿自駐防軍隊以來以致本鎮村匪斂跡閭閻不驚尤可嘉者對於商農兩界格外注意凡什兵購買物品務令均照市價不准仗勢痛嚇商農各界受惠殊深公民等特登報端鳴謝　昌圖縣金家屯農務會公啓

中國局勢

●政府對寬城子交涉案（十九日發 北京專電）

外交部日昨將前月二十二日發表之總統令繕署副本由外交部附函提交日本公使館因之關于寬城子事件日本要求之屆于與中央政府交涉之條件已經完全解決

●王氏來滬與和議形勢（十八日發 上海專電）

王揖唐于十七日夜由寧乘特別列車來滬隨行之北方代表王克敏江紹杰李國珍方樞四名俱于十七日晨行抵滬上次爲會議場之德國俱樂部現正盛行修理

據聞王總代表抵滬後南方代表不與開會則當單獨宣言關于國會法律問題最大限度之讓步以表示北方對于和議之態度冀引起各方面之同情惟繼續和議據目下形勢近于難能西南步調恐因此益亂北方似擬以此爲目的

●王鄂督遣代表赴寧（十七日發 漢口專電）

王督軍於王揖唐南下之報告即派軍務課長楊文愷爲代表前赴南京列席會議

●參陸處規定裁兵辦法（十八日發 北京專電）

裁兵一事參陸處現已參照各省區條陳定有大體辦法內容約具數點（一）北方各省區軍隊統按現額存留十分之六其餘概予裁遣（一）此項裁遣軍隊分作五期辦理以三個月爲一期每期裁遣二成限一年六個月內竣事（一）新成立之軍隊不在裁遣之內但亦不得陸續增編（一）南方軍隊之裁遣應于和議席上規定之其兵額以恢復五年度預算爲標準

●預算案在衆院之經過（十八日發 北京專電）

臨時議會前者是否成立頗屬疑問茲聞本日（十八）午後衆議院因出席者已達法定人數遂即開始議事預算案第三項已經通過於第二讀會

●對德奧各章程之時效（十八日發 北京專電）

本日以大總統命令宣佈對德奧宣戰後對于德奧人規定之各種章程在未經廢止及無收回之明文者仍然有効

●吳佩孚聲明暫守冷靜（十八日發 北京專電）

在湘直軍師長吳佩孚近日屢有電又干預政治自日前曹經略使嚴電誥誡後已有將電聲明暫守冷靜態度

●軍警兩界防備請願團（十八日發 北京專電）

軍警兩界聞有極大請願團二次來京之說其名義係由津滬兩方學界所組織每省推舉三人爲代表名曰津滬學界請願團預定昨晚由火車抵京故軍警兩界奉命切實訪查矣

●美國更動極東外交官（十八日發 北京專電）

據路透電傳云東京美國大使館參贊官馬克馬利氏任命爲華盛頓政治堂內遠東局長

又中國內各美國領事任命如左

安東畢克伏篤氏 天津夫宥拉氏 濟南鄂篤斯氏 南京達必斯氏 廈門咯耳頓氏 奉天海節斯氏 芝罘拉布頓氏 上海咯耳呢鄂姆氏 漢口哈伊只耳滿氏 廣東陌耳克可耳只氏 又拉斯伏渥篤米拉氏將任命爲京城總領事云

●北使南下之分馳（十七日發 漢口專電）

總統府侍衛李士英（譯音）蔣貴賓（譯音）袁家驥孫驥武于十四日來漢訪問王督軍傳達徐總統及曹督軍之意見并協議直隸安徽兩派衝突之緩和策云孫蔣二人于十六日偕王督軍副官前赴湖南而李袁二人則同往江西云

●天津學生團預備大舉（十八日發 北京專電）

天津學生團近又受上海十八團之勾結在老西開秘密開會學生團又在各處活動預備大舉進行仍以請願爲名干涉內政外交其活動地點以青年會及美教會爲中堅

歐美時事

●上院批准和約之主張（十四日發 盛頓來電）

美國上院現已開始討論和約民主黨議員約翰士氏演說主張無修正批准共和黨議員蔓康巴氏黑智氏均以個人資格表示反對外交委員之修正

●意文豪飛行之內幕（十二日發 羅馬來電）

意國文豪達濃齊沃氏企圖羅馬東京間長途飛行之壯舉表面上專念準備但裏面計劃編成遠征隊據以占領修美故近有被官憲捕縛之說或者其飛行壯舉因之將致中止

●愛蘭將宣佈戒嚴（十三日發 倫敦來電）

愛蘭之騷擾愈形劇烈近將宣佈戒嚴令

●美名流請批准和約（十四日發 紐約來電）

美國前大統領塔虎脫氏美國勞動聯合會會長更巴斯氏等第一流名士二百五十人對于參議院聯名慫慂從速無修正批准和約

●捷克任定駐日美公使（十四日發 巴黎來電）

捷克斯拉夫國任比爾古列爾氏爲駐日公使並任斯比巴捏克氏充駐美公使均經正式任命

●特開最高經濟會議（十三日發 巴黎來電）

最高經濟會議自九月十五日起至二十日止在布拉塞爾開會

●和會對德之最後通牒（十四日發 巴黎來電）

▲要求停止巴爾幹戰鬪行爲

最高書議對于德國發致最後通牒要求即時停止其在巴爾幹半島之戰鬪行爲

●蘇利亞問題近訊（十三日發 巴黎來電）

克禮孟索氏本日將晤會魯伊特喬治氏討論蘇利亞問題可信英國首相將申明大英國願依法國之意見和衷行事云云

●義軍侵入修美之狀況（十三日發 羅馬來電）

達濃齊沃氏及其餘意國人所部之義軍帶有機關槍及裝甲汽車已於十二日侵入修美該隊由數個之擲彈兵士隊編成似由倫齊開拔前進據政府方面之陳述該隊侵入修美務並不惹起擾亂地方極形平靜意政府現正在極力阻止該隊之行動並查察其重要責任者

日本近情

●帝政派乘輪赴西伯利（十九日發 東京專電）

俄國帝政派之列尼基大將古尼逐中將亞歷山中將等今春三月爲過激派壓迫脫逃至君士但丁堡此次爲居中斡旋的尼景將軍與鄂穆斯克政府之提携起見帶同軍官一百二十四名兵士三十三名及家眷七十三名搭乘西比利亞丸輪船來東十八日拔碇前往西伯利

●駐鄂日大使首途履任（十九日發 東京專電）

新任駐鄂穆斯克之日大使加藤恒忠氏訂于二十日由東京首途前赴西伯利

●德飛機分配日本額數（十九日發 東京專電）

德國當移交聯合國之飛機計三千四百隻現經決定將五百隻分配與日本但其中强半係破損者

●勞動特使定期赴美（十九日發 東京專電）

勞動特使慶應大學長鎌田榮吉氏一行預定十月十一日搭乘伏見丸輪船啓程赴美

●日俄借欵交涉近訊（十九日發 東京專電）

時事新報海參威特電云日俄借欵交涉現已圓滿進行該借欵在俄國方面由帝國銀行在日本方面由正金銀行朝鮮銀行等分別擔當其金額爲五千萬圓

●海員攻擊政府

十九日發東京專電 選定勞動會出席委員各海員均被除却現在頗形激昂昨在橫濱日本海員協會本部特開大會攻擊政府聲勢大振

●福來博士與宗教

十九日發東京專電 福來文學博士在高野山一意修道遂體得眞言秘敎近擬在大阪從事宗敎運動

●勞動委員之選定

十八日發東京專電 關于選定國際勞働會代表委員由筋肉勞働者中選出委員之主張終歸失敗政府預定之人物各有當選之希望本日當可正式選定

命令專電

▲大總統令（九月十六日）（續昨日）

▲陸軍總長靳雲鵬呈請授袁得才劉漢民程鵬翔萬長春任天德陳玉明王馨蘭林慶元朱仲升侯炳南杜錫貞韓恩賡爲陸軍步兵中校朱冠英爲陸軍砲兵中校高占元爲陸軍工兵中校丁克顯加陸軍步兵中校銜李梅王爲龍牛春貴董化倫甯鍾濂韓玉成秦洗衆錦波成居歌趙瑞麒孫鴻賓朱仁傑吳椿祺董通輝張鴻祥劉文山爲陸軍步兵少校曲巖王恩柱何邦傑爲陸軍砲兵少校辛錫祿爲陸軍騎兵少校翟文麟鄭志□張朝魁金炳章加陸軍步兵少校銜楊柏年爲陸軍二等司藥正姚崇光爲陸軍三等軍醫正均照准此令▲錢金山史憲章田資棨段勿怠均晉給二等嘉禾章張孝儒高俊林均給予三等嘉禾章此令▲周嵩堯錢家驁明羽林盧鳳書鄢玉春趙瑞龍高鏡均晉給二等文虎章楊春岩馮獻瑞孔憲芳胡翔林郭曾基王振聲傅象泰繆慶善均給予三等文虎章王履古婁裕熊汪樹信董長春吳佑書李占魁石錦川殷同保申振綱陳廷謨李培祥王國柱張金發徐長庚均給予四等文虎章此令▲飯島由夫給予四等文虎章此令

（九月十七日）

▲國務院存記朱顧著交財政部酌量任用此令▲前甘肅涇原道道尹王學伊著仍發往甘肅交該省長酌量任用此令▲陸軍總長靳雲鵬呈准黑龍江督軍咨請以文彬補協領應照准此令

暫行地方制度（續）

第三十三條　參事會之職權及責任依第二十八條之規定

第三十四條　參事會會議非有會員過半數之列席不得開議

第三十五條　參事會會員得出席於省議會發表意見

第三十六條　省設內務財政教育實業交通警務六司司置司長一人以參事會會員兼之

各司司長分掌各司行政及其監督事項

▲第六章　省之財務

第三十七條　省設省庫管理省之收支但不得以省庫代理國庫

第三十八條　省行政費及省經營事項所出之費用概由省庫

第三十九條　省之歲出歲入由省長編成預算案於每屆省議會常會開會前五日內提出

預算項目以第三十八條之規定爲限省長得提出追加預算或原預算案之修正案

第四十條　以省費經營之事項非一年所能完竣或其費用非一年所能籌備者得經省議會之議決預定年限設繼續費

第四十一條　省因備預算之不足或預算所未及得設預備費但經省議會否決之用途不得以預備費支出之

第四十二條　省議會對於省長提出之預算案得修正之但不得增加支出之項目

第四十三條　前年度之決算案須與次年度之預算案同時提出於省議會經省議會審查議決

第四十四條　省設審計處置處長一人由省議會選舉咨請省長任命之

審計處處長非有違法行爲經省議會彈劾不得免職

第四十五條　省經費之支出須先經審計處之核准

審計處之組織以法律定之

省之收入應由各徵收機關於繳納省庫時同時報告審計處省之決算案須於提交省議會前經審計處檢查

▲第七章　縣及特別市

第四十六條　縣置縣長一人執行縣之行政

縣長由省長任命任期三年但得連任縣長不論省籍但須迴避本縣即隣縣

第四十七條　縣置縣參事會贊襄縣長其組織以法律定之

第四十八條　縣置縣議會其組織及選舉以法律定之

第四十九條　特別市置市長一人執行市之行政

市長由省長提出三人經市議會選舉一人任之任期三年但得連任

第五十條　特別市置市參事會贊襄市長其組織以法律定之

第五十一條　特別市置市議會其組織及選舉以法律定之

▲第八章　附則

第五十二條　省與省之爭議省與中央權限之爭議或本制解釋上有疑義時由參議院裁決

第五十三條　本制自公布日施行至憲法公布時爲止　（完）

十六日農商政訊

▲派員赴開灤礦場練習　農商部川奐延總長十六日委派部員錢煇辰張振祚赴開灤礦務局實地練習並加給津貼云

▲頒發監獄出品之獎憑　司法部徵集監獄出品開會展覽所有出品經農商部派員分別審查完竣十六日頒給第一監獄等處獎憑八十六張以資鼓勵云

▲採金局預算送院核銷　農商部昨將吉林採金局開辦資暨八年一月至六月分支出計算書擬冊一件呈送審計院核銷云

▲請築輕便鐵路准銷案　交通部十六日呈覆農商部云宮揚真等請築輕便鐵路一案既據山東財政廳查復委無別項情弊自應准予銷案呈請飭遵照云

奉天省議會議速記錄（續）

一號（馮景異）昨日談話會經同人議決凡由正會討論特派員陳述之意見者均應與他種議案履行同一手續又焉有不付表之理五十號（展季封）昨日談話會雖經決定用議案同樣方法討論但表決手續今日爲大會所否認仍可不付表決四十三號（高國柱）談話會之議決殊不足爲適當之根據仍以交由大會議決爲是三十二號（張成箕）請主席咨詢大家同人對于此案有無異議如無異議即可照此咨出雖不付表決亦可（衆謂無異議應即照此咨出不必再付表決）

（主席）按議事日表第三案爲政事股審查鹿議員維城建議停止沿河各縣河斗捐以除積弊而紓民困案二讀請政事股報告四十二號（馬惟昌）査沿河斗捐公家所得無幾農民受害良多但若令各縣一律免收恐于預算歲出有窒碍之處故擬由建議人指定縣分地點由本會咨請省長轉令各知事嚴查積弊並斟酌地方財政情形分別停止或酌量減輕以重公益而抒民累審查結果如是可否請公議衆請可以審查結果付表決）主席贊成此案審查結果者請起立起立者多數結果成立）（主席）按議事日表第四案爲法律股審查高議員國柱提議瀋陽高師應准附設師範學校以謀教育普及案二讀請法律股報告三號（陳樞）查原案所擬設立師範學校以謀教育普及誠爲現今之要務惟附設於高等師範以內似屬不合應行獨立籌設以儲師資審査結果如是可否請公議四十三號（高國柱）省城師範若不附設高師以內欲將原欵撥出另行設立深恐不敷於用且審查結果擬令師範獨立惟並未指定設立地點似嫌疎漏彼高師所佔校址既係省欵建築各將省立師範附設其間關于儀器教材均可借用並可借其附屬小學以爲實習之地種種利益不勝枚舉近聞部中擬籌撥國欵十萬元作爲高師建築經費將來該校或另建校舍移出原校或將此欵與我專作建築省立師範校舍費用均無不可本席現擬通盤籌畫將原案撤回另行修正凡關於省立師範小學之附設校舍之經營儀器之購備教材之支配均一一代爲籌擬完全適當之辦法以圖永久是否可行請同人討論（未完）

明湖春飯莊廣告　雲章號開市廣告

營　軍裝軍械硬煤煙煤羊毛皮件呢絨包辦工程　株式會社　大倉組

新製胰子廣告

此次出賣之二喜胰子者係本舖撰擇原料應用最新化學之製品多年發賣之胰子就中以此爲最完全之製造者也所以品質之善良價格之低廉不待言矣至於需用者之歡迎芳香之優雅更超越他類一等敢請諸位從速試用之

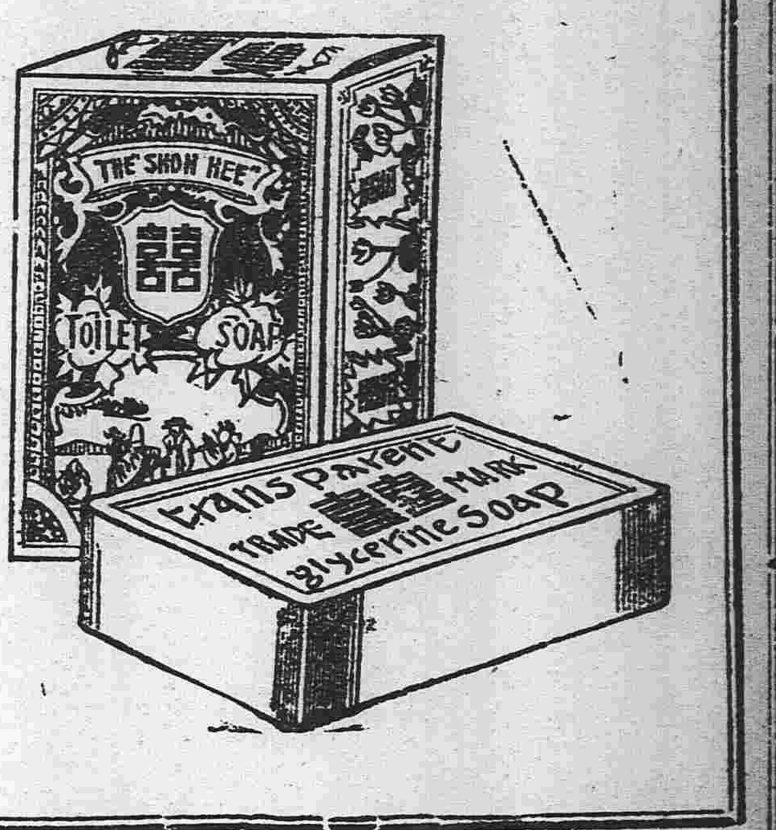

製造總發售處 日本大阪 春元胰子製造所

花柳病豫防藥

泰昌衛生膏

定價銀二角半

妓女之爲物也、飾如花鳥毒於蛇蝎因其人盡可夫朝秦暮楚不潔如公共之廁接之輒生淋病梅毒軟性下疳等症、故欲免花柳病、非絕足於花叢不可然飲食男女大欲存焉人非草木、誰能無情、妓女固客妻也、客又安可無妻哉本公司有鑒於此集多數醫學士藥學士協力研究多年始發明化學的豫防藥名曰泰昌衛生膏有絕對的豫防價值且能助其興趣焉自有此藥後、無論如何、可免花柳病之災矣

用法

男子用法
房事畢拭去汚物急取此膏遍擦陰部次小便俾留於尿道中陰液得以排除淨盡再將此藥注入二三滴即可

婦人用法
事畢一洗私處即小便將此藥遍塗於內外陰部

注意
一、倘于房事前後各用一次其效尤著
一、不論男女陰部倘有微傷則用藥時雖覺微痛而黴菌可防侵入、

特色
一、此膏有特別之容器、雖歷多時、決無變質之虞
一、此膏之殺菌力更絕對不變屢經實驗說明確實
一、此膏兼時壯陽之性事前用之、可以延長時間增加快美

經理處
- 青島 井上誠昌堂
- 濟南 文明公司
- 天津 金山大藥房
- 北京 信昌大藥房
- 奉天 井上誠昌堂
- 同 佐藤廣濟堂
- 長春 藤田大藥房
- 營口 東瀛大藥房
- 鐵嶺 平紀藥房
- 哈爾賓 井上大藥房
- 安東縣 井上誠昌堂
- 大連 小林發助藥房
- 漢口 恩明堂藥房
- 同 若林洋行
- 南京 丸三大藥房
- 上海 中法大藥房

小兒良藥 樋屋奇應丸

忠告慈母？

夏季爲兒童最易生病之時期殊於健康有碍有子女者須注意以下諸疾 因疳積而哭泣 睡中若涼 發燒作熱 大便青黑 肚腹疼痛 驚風氣絕 飲食不進 吐乳 發育不良 如有以上諸病時請急用樋屋奇應丸立見奇效誠保育兒童之良藥也

藥價 十錢・廿錢・三十錢 五十錢・一圓・三圓

全國到處藥房均有

大阪天滿橋一丁目 樋屋合資會社製

頑癬 脚氣 皮膚病 一盒保好

愛膚

專治 頑癬 脚氣 陰囊頑癬 金錢癬

愛膚膏 疥癬 鵝掌風 濕疹 凍瘡 火傷 創傷 擦傷 陰毛虱 臍毒 胝(牛雞眼) 蟲咬傷 靴傷 褥瘡 酒刺 粉刺 面皰 陰部潰瘍 陰部痒 疹 雀斑 耳瘡 頭瘡 汗疹 丹毒 潰瘍 口瘡 糟鼻子 鼻瘡 細疹 刮刀瘡 胎毒瘡 肛門瘡 痔瘡

此外皮膚病諸症一搽立好効驗如神

藥價 大盒大洋三角 每打洋參元 小盒大洋一角二分 每打大洋一元

發售本舖 大阪清水谷 順和堂大藥房 各埠大藥房均有代售

聲明 低利放欵 限期從緩 不分中外 莫煩介紹

滿洲農工會社

(株式) 奉天十間房 電話日五二八番

營業課目
○低利放欵○經營農鑛業○受託土地之管理及處分○土地建築物之買賣及賃貸借○買賣各種債票及股票○辦理保証事宜○代辦商業行爲

婦科調經宜男丹

婦人經水一月一行謂之信水方書以盛爲熱斷則爲寒然亦不盡然也且婦女信水易斷而難盛昔傳古方多以辛香燥熱之劑以暖子宮不知辛熱偏助陽氣香燥反耗精血況婦女性情多鬱多氣多鬱則火旺氣則血滯或行或崩漏子宮冷經如此腹痛赤白帶下則血虛肌瘦崩漏淋濁刺痛者衛任有損百病叢生孕育之約經血以其元愈虛而症愈經由此諸恙百病叢生孕育之道本調經血之是以平難宗鬱之偏濟世秘製見丹功能調和衛任開鬱解症服之暖宮無不止孕育之效故美素其名曰宜男丹常服而受孕切等之仙方生育行經均能其效旺血見陰陽和平調經養血此丹能補女子之孕婦服之易於受孕能生貴子前服亦驗此丹婦女服之無不效驗各服數月見效每料現大洋八元上海崔氏蘊香廬製

上海 人壽醫藥室 餘年氏 秘製

珍珠鏡面散
洗製羊脂珠粉鏡面散專治男女老幼面上雀斑粉刺煙容酒刺等類統能治之雙料每瓶現洋五角單料每瓶現洋兩角半

沈製生髮膠
男女老幼脫髮禿頂包可重生新髮黃髮能轉黑髮烏大瓶現洋五角小瓶貳角半

美國威爾勃醫生製 奶香白玉粉
閨閣女界可代粉用滿面芬香每包一角

上海貴羅公司製藥 湯森氏 最新發明美容奇藥

生毛髮藥水
此藥效驗神奇長髮極速凡病後產後血枯髮落之生亮禿荒及禿髮擦之且重現黑天也每大瓶現洋壹元每打洋拾元

治雀斑 愈斑光面水 斑藥
此藥專治雀斑汗斑風疹等極效數擦可退面光如美人之神症退及痊每瓶壹元

治酒刺 面皰藥水 刺藥
此藥專治面皰酒刺粉刺風鼻赤等症水將夜見即消只須擦過之痕跡此藥能速愈每瓶壹元

美容 皮膚白色素 奇葯
此藥能令皮膚細白凡男女老幼面上有此症者塗之立見效奇妙神美每瓶大洋壹元

奉天大南門裡省立女工傳習所隔壁崔氏蘊香廬藥房獨家出售

遺精聖藥 媧皇補天丹

精者人身性命之根源凡人未交媾之時其精涵於血中及至交媾慾火動極周身流行之血至命門而變爲精乃人身至寶何等慎重若有尤媾之時忍精不泄或幼年慢犯手淫精竅不固甚至夢遺滑精陽痿不舉而不堅或見色流精未交先洩或既交不久特薄精清此外亦有勞心太過相火妄動以致遺精者方本主人得祖傳秘方有回天再造之功出神入化尤妙專治瑕經衰敗各種遺精及以上諸症功能填補精髓壯陽種子補先天之不足培後天之基礎雖曰白髮老翁多病男子陽痿亦能復舉如或不信請試服一料必見至行房時自然腎關堅固久戰不洩且精厚如膠種玉可必本主人如出言欺人誓爲涼血動物○每瓶一月現大洋二圓每料五瓶現大洋八圓○另製遺精必愈膏藥按貼命門能攝精不洩每張現大洋七角總發行上海盆湯弄崔氏蘊香廬○奉天大南門裏崔氏蘊香廬全啓

新到 森氏拔毛藥膏○比膏能拔頭髮鬍鬚及一切不應生之毛均能拔去每瓶現大洋一元

化痔

痔瘡之種類甚繁有牝痔脈痔腸痔之分又有瘺痔色痔之血痔氣痔之別究其患痔之原大部濕熱下注酒色過度房勞甚熱或痔之致筋脈橫精氣脫泄或成塊或痛者爲痔漏血淋漓管長數寸或成紫血或肛痛者爲痔內外漏待家傳秘法製此丹無論新舊痔瘡本主人結核成管脫肛流血痛激心肺速將此丹用白開水送服丸每日三次縱使數十年極重極危之症服一料可斷根永不再發百試百驗每瓶現洋一元每包五瓶現洋四元另有雙料化痔丹功效尤速一兩料現大洋二元八角每料六瓶現大洋一元如久成管另製痔愈內服外擦功雙料每瓶柴元單料每瓶壹元惡痔去瘡奇力更速●上海盆湯弄崔氏蘊香廬分行全啓●奉天大南門裡金銀庫東胡同蘊香廬

痰

咳由痰生痰消咳自止故止咳必先消痰此理人盡知之試問痰何以消最靈的消痰藥品係何種則人皆茫然矣惟體弱患咳多年消痰無法恐久咳成癆遂不惜金錢日謀消痰之藥凡流行海上及普通治痰者莫不購食其如服藥雖夥痰咳益甚咳愈甚則痰愈重日廢飲而夜不眠神疲力乏骨瘦如柴癆象已形勢極可怖厥後購得崔氏驪製半夏麵照仿單且夕服痰之以見其效驗執意一吞服未幾忽思睡醒咳止而思飲即亦不梗今且續購半夏一打服未罄而痰若失由是咳竟止體上健於三年痰咳斂迹驪製半夏可謂海內止咳消痰之無上品也爰述大略以資介紹痰咳者○直隸贊務處王品山謹啓○奉天大南門裡女工傳習所隔壁蘊香廬誌

價目每大盒現大洋二元四角 每小盒現大洋一元二角 每打現大洋十三元二角 小盒試服現大洋二角

批發格外從廉 外埠郵匯極便 郵票概作九五

美味與滋養兼優之葡萄酒

赤玉ポートワイン

(有類似之僞品購時須認明赤玉商標)

敬祝君之康健

君能以君之健康元氣活潑圓滿君之家庭且使君之事業愈超發展者無他未忘朝夕一杯之赤玉葡萄酒故也赤玉在藥效葡萄酒中爲第一之優良品有助消化補血液恢復肉體精神衰弱之能力是以與君以現在之幸福是知赤玉葡萄酒

七位醫學博士無不稱讚此酒謂爲滋養豐富增血肥肌健胃與薦其効力頗爲顯著云云

朝夕一杯優於百藥

東三省新聞

▲奉天▼

●各督電覆張使之內容

張使曾于十二日與曹經略使通電北方各督軍陳述西南反對王總代表之非是並請各督取一致態度援助王總代表藉以促進和局茲據使署消息北方各督現已紛紛電覆張使均願採取一致態度爲王總代表後援並希望和會速即開幕和局早日告成云（痕）

●孫督派員面陳邊情

孫烈臣督軍近因俄國過激軍勢甚披猖我國邊境防守關係極爲重要昨派黑河巴司令（英額）來奉晉謁張使面陳激黨現況並請示防邊辦法一有端倪即可回黑云（修）

●張使挽留裴鎭守使

吉長鎭守使裴其勳呈請辭職已詳昨報茲聞張使以裴氏從戎十餘年一旦去職殊爲可惜是以去電挽留請其萬勿辭職藉維吉省治安云（易）

●遼康匪患近訊

張使昨據遼源縣知事詳稱謂據警察第二區區官曹福山報告開船口屯起有著名匪首起山率領衆匪三十餘名搶去住戶繼寶山之槍械一枝白庶兩匹綢布衣服九件並在他處搶掠曾派二十九師工程營第三連前往勦捕又康平縣台家窩堡孫太好家被匪首青山帶領夥匪三十餘名闖入院內搶去財物若干並將孫太好槍斃遇逆當派第四混成旅第三營一二連連長張某率隊前往追勦云（旁）

●吉黑亦在京設辦公處

吉林黑龍江兩孫二督軍以奉天督軍已在京設立辦公處該二省亦應設立辦公處以通聲息是以兩督特派秘書與蔡箕爲吉林駐京辦公處長孫督派宋文林爲江省駐京辦公處長云（易）

●王永江其知止乎

據政界消息張使對於王財政廳長極爲信任事無巨細悉以諮之日前張使商之王氏擬保其爲奉天省長以整理地方王氏敬謝不敏遂亦作罷或謂王氏非不欲爲誠恐不能久長莫若推郄之爲愈也云

●張旅長調任消息

陸軍二十八師五十五旅旅長張仙濤勦捕盜匪尤爲出力據使署消息當局擬將張旅長調任第四混成旅長遺席將代理旅長齊恩銘調升所聞如是姑誌之以覘厥後（旁）

●萬警長又被呈控

瀋陽縣警察所長萬濬川前因勦匪被控現在關於官草事項各警區向各村額外需索谷草錢文事爲縣者所聞昨又控之於警務處矣（柯）

●黃領事過奉晉京

駐朝鮮副領事黃宗麟現因某項情事順便回國與政府磋商于日昨乘安奉車晉京云（痕）

●省議會開會改期

省議會通常會原定十月一日舉行由該會常駐委員通函週知茲聞該會因提案之關係現已改期於十月十一日爲開會期云（痕）

●委派開原收欵委員

清丈局局長以丈放地畝爲數甚夥而領地各戶一時難以將價繳齊必須派員分赴各縣催收日昨委定分奉知事陳善爲開原收欵委員業已札委前往矣（安）

●科員兼任科長

實業廳成立已在林務局開始辦公各科人員均經陸續派委日昨又委定分奉縣知事魏墨林爲林務科員兼充鑛務科科長云（安）

●採木公司添聘參事

安東採木公司理事長佟兆元以該公司只有參事與有章一員特聘日本法政大學畢業生張福庭爲參事月薪現洋一百元昨已乘安奉車前往矣（菊）

●高等廳招考登記員

奉天高等審判廳附設之登記研究所畢業學員派往各縣者甚屬不少班次繼續招考第四次登記員一班其資格非有法政三年畢業或在講習所畢業者不准投考報名期以九月三十日前爲限云云（旁）

●淸鄉局專辦互調

奉天清鄉總局督辦王廼斌楊炎鑽營待人刻薄現不知因何事故遽將西路清鄉專辦李雨春調充東路其西路遺缺即以東路專辦蕭某接充聞已呈報省公署備案並行文兩專辦知照云（修）

●電令選派律師代表

奉天律師公會接京師司法部轉接外交部復陸專使來電歐西國際協會行將組織將來國際協定中當訂入國際間倘或發生交涉歸協會判斷其時各該當事國得派本國律師一人出席辯護事關重大我國亦應召集全國律師會議討論應行預備事件及人材之選定務望貴會遵擧代表一人尅期來省與會以收集思廣益之効而圖挽救國權之計云云律師公會現已通知全體會員不日即將開會選擧於十月一日前到京云

●中學校以上定期開課

教育廳長以本城男女小學昨已開課獨中學以上各校因外縣學生居多未能一律開學頃據各縣勸學所報告謂虎疫已減照常開課所有省中男女師範以及中學商業工業各校均應擇期開學以免久曠昨聞謝氏已規定舊歷八月初二日一律上課仰中學以上各學校遵照辦理云

●呈報寄遞遺失丈單

復縣程知事應需清賦大照丈單特令駐省委某向財政廳請領各五千張寄遞到復收驗時短少兩張恐落匪人之手特於日昨呈請財政廳飭令查發並聲明作廢云（菊）

●女師範注重職業

邇來盛倡職業敎育以故辦學人員罔不以職業爲重女師範戴校長査山東烟台地方女子多織花邊當地銷售并出外國獲利甚巨且器械輕簡費線無多織出物品如鏡簾椅墊衣邊汗衫等件人人歡迎誠女子之一種最良職業是以現與西關同善堂女子職業學校品請女教師一人添授新課聞該教師每日午前在師範授課午後至西關教授月薪兩處約百元云（旁）

▲營口▼

●審檢廳廳長更調

營口地方審判廳廳長邸鳳翼地方檢察長佛潤身現奉省垣高等廳令與遼陽地方審判廳廳長王鎭南檢察長楊名椿互相對調邸邵兩廳長奉令後遵即赴遼淸理經手事件以便交代赴遼履任聞該廳人員得此消息莫不爲之惶恐云

●短期局長將開辦

本埠稅捐局向例每屆秋季新糧上市即添設短期分局分卡若干處專司徵收糧稅至來春即行裁撤茲聞該局蕭局長近以各鄉新糧將陸續上市亟宜添設以增收入而杜偸漏故特派人往各短期局長査驗房舍有無倒壞以便修葺聞俟中秋節後各局長即行一律開辦云

●老夫騙妻將涉訟

埠東永世街居民劉某年逾耳順妻氏故後劉某即媒聘羅鍋橋西街龔姓女爲妻當定婚時劉乃賄串媒人向女家隱諱年庚謂劉方二十餘歲女父以女年方二八婚年相差懸殊惟須面驗婚貌劉又以便人某少年假冒代驗旦媒所言相符遂成姻事詎過門時交杯者竟一皤然白叟該女方知被騙遂歸娘家誓不歸劉劉以事旣敗露擬訴諸法廳先發制人云

▲蓋平▼

●章知事公畢當返

縣知事章衡卿月十五日赴營謁見新任遼瀋道尹各情已誌本報茲以公畢於十八日晚三句鐘返蓋一時警察各隊赴站迎迓北伐齊楚軍樂悠揚頗有尙武氣象

▲義縣▼

●軍警勦匪

邑北區稍戶營附近有胡匪三十餘名去秀水勾屯人票三名報告來城後經保安總隊長常振九帶領馬隊並調東區分隊長魏占一協同該區區官鄭魁武分駐所巡官鄭世昌保安分隊長周天爵等各帶全隊往捕行至邊外瓦房地方與匪接仗巡官鄭世昌奮不顧身向前攻擊被胡匪槍傷頭部立即斃命總隊長區官等見傷巡官大加憤怒飭令兜剿活擒匪人三名并得大槍一顆馬一匹餘匪見勢不敵遂向高粮地逃竄常隊長與鄭區官一面率隊包圍茲又經張知事令調南區分隊長楊育田與北區淸河門鎭駐防陸軍二十八師五十五旅二營八連連長閻育春帶領軍警協剿昨十四號軍警業已出發諒此跳梁小醜不難盡數擒滅云

▲錦縣▼

●禁止各商使私帖

縣署日昨布告略謂各商行從前所開憑帖業已禁止行使在案詎近査各商號不但未能依限收回反自印刷小銀元市票任意行使寔屬紊亂金融若不勸限禁止流弊胡底除飭商務會知照外並仰各商號知悉統限於本月底將市帖小票一律收回延交商務會焚燬倘敢故違定行嚴辦不貸云

●陳營長肅清匪類

駐防錦西虹螺峴鎭陸軍第三營營長陳輔廷對於剿捕事宜不遺餘力是以該處商民無不欽佩今夏在大硼子山及虹螺山等處與著名胡匪馮六葷洛宏植等接仗擊斃胡匪行下人票曾誌前報茲聞該營長仍督飭隊伍在該鎭一帶日加搜索胡匪聞風遠颺地方賴以安謐若非陳營長如此認眞剿捕能若是乎姑特誌之

▲綏中▼

●勸學員下鄉査學

本縣時疫現已消滅城鄉高等國民各校均於日前一律開學所有各校學生是否足額敎員是否合法亟應調查以資整頓故勸學所勸學員馮潤生郭仲三二君均於日前分赴各鄉從事査視云

●佈告鄉民領地照

縣公署日昨張貼佈告略謂經王前知事奉省令調查淸賦浮多地畝現已繕寫完竣核校無訛爲此佈告人民一體知悉所有王前任內調査浮多地畝仰各持收據來署領取單照以憑管業萬勿濶遺自誤云

▲鐵嶺▼

●兩廳長會宴同寅

邑地方審檢廳楊祝兩廳長任差數年於茲對于同寅中感情頗稱融洽現楊祝兩氏爲應酬起見昨在玉海樓設筵款請各界列席者有鐵嶺縣廖知事交涉局宋局長稅捐局趙局長警察所邵所長監獄新舊兩典獄長等諸人一時杯盤交錯頗極盛況云

●王推事因公赴省

鐵嶺地方審判廳推事王裕德日昨奉廳長面諭赴奉謁見高等廳長有所請示故於十六日早乘車首途云

▲孫家台▼

●譚連長接眷北上

前駐鐵陸軍混成旅三營十連長譚永恒前因軍隊出發現仍駐紮江黑肇東縣以資防守該連長之眷屬原在鐵邑日昨派人來鐵接其家眷日內著上前往防所云

●施行秋季清潔

本縣日警務支署向來每年春秋兩季飭令附屬地中日商民掃除屋院之穢物以期清潔藉免發生瘟疫現屆秋季清潔之期日昨十六號日警務支署照會華商公議會轉知附屬地各華商遵照該署限定日期將屋內器具貨品挪移屋外詳細掃除舖蓋行李加意晾曬藉資剔除穢物而免疫氣茲將該署檢査日限列左以備各商民有所遵守云

九月二十五號檢查第一區並鐵道西二十六號檢查第二區二十七號檢查第三區二十八號檢査第四區二十九號檢査第五六七八九區

●鈔票價値提漲

日本橫濱正金銀行發行之鈔票流行各地信用卓著其貨幣因以現銀爲本位故在奉省得佔價値最昂之地位從前由每百元兌換奉省票洋壹百三十元提至壹百六十元近更漲至壹百七十六元六角之多據商場人云如奉省錢法不加整頓而鈔票之價値難免日益增高或有百元加利壹百元之一日云

▲西安▼

●防疫所指令撤銷

縣知事崔耘矣與警務所長張華亭現以虎疫全行消滅前設之防疫所及檢疫隊理宜撤銷以節經費月十五日縣署與警所日指令中區巡官張品一將防疫所撤銷檢疫隊撤歸原所並將虎疫發生以來及消滅日止共死男子四十一名女二十一名治愈男女共三十四名一併塡表以便呈報備案云

▲懷德▼

●張知事政躬違和

懷德縣知事張源驥任職以來整頓行政一切不遺餘力每禍案件公文必須親自檢閱近因積勞成疾已患吐血之症刻延某醫來懷調治諒不日即能就痊矣

●裕升塘煥然一新

本邑地近邊陲風俗仍舊若梨園妓館均未設立自南滿鐵路開後交通便利人烟稠密然除有裕升澡塘外餘無消遣之處該塘年久失修屋內汚穢若不重新修理不足以廣招徠其執事商建邦有鑒於此日前將房內一切及門面均重新修理刻已完竣煥然一新云

▲遼源▼

●委任種樹勸導員

遼源商埠馬路監工委員何文魁品學兼優辦事認眞對地方公益事件無不首先提倡已爲各界所讚許現趙壽山知事以其老成練達熟悉地方情形是以呈請奉天林務局委爲遼源種樹勸導員業蒙允准所遺監工委員亦經趙知事改委范秀芬接充現何范二君均奉到委任分別視事云

▲長春▼

●李馬巡隊長勒贓

縣行政公署前馬巡隊隊長李某以金錢運動得差接事以後並不知所司何事一味作撈本思想在奉吉潮流未息之時即假抓派民車名目帶領馬巡五六名赴鄉搜索査有煙癖之紳戶無論禁絕與否始而威嚇繼而勒索聞鄉三區聶家屯紳戶聶中元在前清末葉嗜好偏重早經戒斷現因時疫流行賂爲染指當被該隊長査出勒罰官帖四千吊飽入私囊及行至鄉二區管界河沿東住戶楊姓家見有謎家自來德槍一杆槍印分明硬指楊某非法擬即帶領法辦經中人調處賞給馬巡錢數百吊完結此種行爲不堪枚擧聞該隊長勒索贓欵多至十萬餘吊是否屬實容訪眞誌

▲吉林▼

●官銀號嚴禁搗把

買空賣空爲金融上最危險之投機事業破壞金融紊亂錢法亦以是爲總因故向來懸爲例禁永衡官銀錢號恐所屬分支各號軼出範圍不恪守定章特飭令各分號不得私行搗把除經理正宗營業外僅能代辦客商買賣倘有明知故犯意存嘗試者一經查明或被擧發定將該分支號經理撤査究辦其虧累之欵悉責該管經理自行賠償以示懲戒云

●令警察注重射擊

警察之設本爲保護地面維持治安吉林地處邊陲每届青紗障起時各處多有胡匪騷擾倘事以故警察對於射擊之學平日必須諳練庶可得禦敵之用茲聞胡警務處長以今歲當省局未定之際各縣胡匪恐意橫行原因陸軍更調警察難於出力所致現特通令所屬各廳縣無論官警必須練習射擊庶免臨警之時倉荒失措而收地方設警之效云云

●三區又設一分所

省會三區界內地面廣闊戶口殷繁年來防務益形緊要自前月省垣戒嚴以後警廳急該區斗目難周遂又添設分所一處住於昌邑屯之北査三區原有分所十處及派出所一今又設一處總計數達十二矣

●遴送講武堂學生

奉天東三省講武堂原爲專收三省下級軍官以資培栽軍事人材起見詎現時所有學員均爲奉黑兩省人士吉林竟闃無一人其故因孟督軍時代從未遴送所致現在一省政策正謀一致以是鮑督軍擬即遴派軍官前往就學以期深造將材云

●催報街基地段

前日吉林縣公署函知省城工商兩會云查本省淸査城鎭街基試辦章程第十條內載淸査街基統歸自報升科事務處辦理等語本縣自報升科於民國六年十月開辦將及兩載所有城鎭街基報請註册換照者尙屬寥寥推厥由來雖由各業戶未盡明晰而居中觀望者亦所在多有現雖奉令城鎭街基免予按期加收經費然期限收關自不能不一律辦理以符功令查本城地基均在商工紳民各界一經提倡不難立規厳成除分函外相應擬定各街地基等次及應交經費數目開單函請貴會希即查照轉知有基各商戶務即依限遵章自報以憑換發部照實級公誼云云茲將城垣各街分別等級列下

計開

河南街　何儀街　北大街　前魚行
後魚行　二道街　雞市　財神廟胡同
糧米行　西大街　草市街

以下各地點列作上等每五十方丈應納經費大洋四元

翠花胡同　牌樓門外北大街　南江沿
城隍廟胡同　通天街　轆轤把街

以上各地點列作中等每五十方丈應納經費大洋三圓

其餘各地點列作下等每五十方丈應納經費大洋二圓

此外每地基一段換發部照一張每張收照費大洋一元隨收註冊費大洋一角

▲長嶺▼

●李分所長之穢史

縣屬八區管界民人趙玉堂之兒媳素不安於室本月初旬因夫婦反目私奔至蛤螞青屯與姦夫魏連升同逃適該區警察策馬而至見魏及該婦形色倉皇嚴加盤詰言語支離當即帶區訊押該區分所長李桐恩見該婦姿色美麗淫心頓起時夜將半乘各警睡熟之際潛與該婦調戲成姦羈押數日迄未釋放趙家聞知賄以吉洋三百元始將婦贖出遂將姦夫魏連升送縣訊詰以用洋三百元心不甘服用匿名信郵遞警察所該所接信後即派高稽查員下鄉調查昨據高報告云匿名信中所述情欵盡屬實事並在身現出該分所長因請求代守秘密行賄小洋三十元而趙姓婦亦自認被伊強姦並自立甘結有本人左手三指羅紋爲證警察所長齊星閣即據情轉呈縣署萬知事遂令暫時將該分所長看押如何懲辦俟訪再誌

▲黑龍江▼

●孫督軍不遺故舊

孫督軍蒞任以後念及舊日江省故人迭次派人訪問聞有德某前在奉省充當營官與督軍交情頗深訪知德某已物化遺子在旗務處充當使役孫督即日傳見謂其年僅十四何故棄學就役當諭令仍入學校所有家中需用及學費聞由督軍按月接濟云

▲拜泉▼

●最近匪耗彙誌

吉拜兩邑向稱富饒素爲匪人歛跡商民安枕詎月前奉吉風潮甚烈匪首哈爾濱鐵公鷄因而嘯聚股匪二百餘名在邑青崗蘭西等處搶掠商民慘殺警團不一而足茲有青蘭兩邑紳商向陸軍告急焦伯兩營長前來縮則不利伯營長陣亡焦營長亦受重傷下級軍官（排連長）及士兵傷亡者十餘人不堪再戰又經紳商電請索華本營長赴援該營長聞報比由肇東星夜赴至與匪大戰一晝夜匪勢不支擊斃匪首哈爾濱及平推鐵公鷄亦負傷餘匪亦死三十餘名活捉六名靑蘭兩縣始告平靜殘匪受敵分竄拜克希圖擾害幸索營長尾追其後該匪始逃往山裡克拜兩縣商農財物雖未損失亦吃驚不小矣索營長在拜休息數時即整隊往山裡勦捕諒此小醜必能蕩平矣姑誌以覘之

批示

▲奉天財政廳批示

具呈人梁聘三　呈爲請發還牛馬店帖費洋由

據呈已悉查該民所請牛馬店帖業由遼康稅局隨同其他領帖案內具文請領發給再案至本廳前批取消者係指另立名目希圖招搖之牲畜營業所而言與遼源原有之牛馬店無涉來呈未免誤會如該氏係不欲領牛馬店帖應遄赴稅局請示勿庸來廳越瀆仰即知照此批

原具呈人福興班丁長明　呈一件爲官房修竣請勘發修費由　呈悉該班修費用欵浮報甚多已派員實估計合小洋十六元准由該班租金項下抵銷仰即知照此批

▲奉天省長公署批示

原具呈人何祥貴　呈爲局縣誣陷良民懇請澈查保釋由　呈悉此案據淸鄉總局査明呈覆業已指令准予就近發交瀋陽地方審判檢察廳依法辦理仰即靜候該廳審判毋得多瀆千咨此批

原具呈人李鳳慈茹賀政　呈一件控法庫縣警察所長金毓堃溺職各欵由　控金警長溺職虛實均無澈究旣據分呈仰警務處迅即派員查明確核辦具報此批副呈錄發

冠蓋往來

▲王樹翰氏（新任龍江道尹）▲劉尙淸氏（新任黑龍江省財政廳長）十九日早由南滿火車赴任地

▲于珍氏（參戰軍司令部副官）十八日晚由京來奉▲卜福氏（二十九師軍需官）同由津回奉

▲金耀山氏（本溪湖煤礦科長）十八日早赴京

▲邵興五氏（奉軍司令部秘書）十八日早赴京

▲王恩深氏（參戰軍騎兵操練官）十八日早由奉回京

▲冉齊氏（前鐵嶺縣知事）十八日早赴京▲赤塚正助氏（駐奉日領事）十八日晚赴旅順▲町野武馬氏（軍署顧問）十九日早同上

▲小西春雄氏（朝鮮銀行奉天支發店長）十九日早赴朝鮮

▲佐藤尙武氏（哈爾濱駐紮日領事）當于十九日晚由哈埠來奉定於二十日早由安奉綫回國

▲謝學叙氏（西比利鐵路管理技術委員）十九日正午由哈埠來奉即晚回京

各埠銀及糧食行市（九月十九日）

奉天糧行市

正金銀行奉天支店

大連電報

開原取引所（九月十八日）

白小豆 元 / 小豆 元 / 花小豆 元 / 小麥 / 芝麻 / 粳米 / 小米 / 四元五〇 / 三元五〇 / 同 / 金票對光帖大票 / 對光帖小票 / 七元三〇 / 二二二五四 / 一三三一四 / 倫敦鎊塊現物六十二片四分三 / 先物五十八片四分三 / 香港實 / 金票 / 買一八八元二〇〇 / 金票對光帖 / 大洋對光帖 / 小洋對光帖 / 二一二元〇〇 / 七元七〇 / 大豆 / 豆餅 / 豆油 / 元 / 九月廿五日限 / 十月十日限 / 金票 / 九六、五〇 / 九六、二〇 / 鈔票 / 七七一、〇〇 / 七六、五〇〇 / 光帖 / 四、五〇〇 / 四、六〇〇 / 報 / (昨日) / 平均 最高 最低 / 五九度五(低〇度六) / 七〇度三(高低無) / 五〇度九(低五度六)

神皋雜俎 (本欄歡迎投稿)

小說

短篇小說 毒蛇罇 (九) (儒生)

陶珙珪說。你既不願回家。這里怎能弄得出錢來。家珍說。我表兄若在這里。倒好辦了。可惜他又到廣東去了。陶珙珪說。不然你就到廣東尋你表兄一遭去。好在如今交通也方便。附着輪船就去了。家珍說。事到而今。只得如此。但是我這一走。也得幾個盤纏。那里去弄呢。陶珙珪說。這個倒容易」。由上海到廣東。也不用多少錢。我給你借兩塊錢。你再把你的衣服典當一點。也就夠了。家珍聽了。歎了一口氣說。只好如此。次日便到他表兄在的舖子打聽李子中倒番禺住在什麼地方。舖子裏的人。一一告訴他。家珍得了底細。在學堂告了一星期假。又過一天。家珍粗備兩件行李。由陶珙珪送他上船。向廣東去了。原來這番禺是廣東省治所在。南臨珠江。關外便是沙面。人民富庶。商賈殷繁。東南是一個大去處。大凡內地辦洋廣雜貨的。都是聚集此地。這日船到沙面。家珍下船。僱了腳力。到城裡先找一個客店住下。歇了一晚。次日便去找他表兄。誰知到了貨棧一打聽。他表兄已於前日回上海去了。家珍一聽。吃驚非小。呆了半天。動轉不得。好半日纔撒回身子。無精打彩的回了店房。尋思道。我此番一來的盤纏。回去萬不夠的。想不到我背着父母。一時不明。竟落得這般田地。我本打算不教父母知道。跟表兄要幾個錢。把虧空補上。年假時。好好回家。在父母跟前。也好敷衍得過去。不想這等巧。表兄又回去了。早知如此。還不如一直跑回家去。在父母跟前認一塲。也就完了。如今想要回去。也不行了。假如我父母知道了我的事。更不知如何着急。這樣看來。我須得早回去的纔好。但是沒有盤纏。也回不去。這里又舉眼無親。難道白白的困在這里不成。至妙的法子。須是給表兄往上海去信。教他趕快給滙來。這上等客棧。也不能住了。搬到小店裡去。還可以省錢。等着表兄把款滙來。好回上海。想到這里。便把店家叫來。問他說。我是投親不遇。缺少盤纏。打算要搬個便宜點的店房去住。那里有價廉的呢。(未完)

寓言小說 鴨突譚 (四十三) (冬齋)

老先生說我這押下不表。竟聽這霞閣的把。那人說我話頭已打開。姑容我將話說完。省着招在肚裡。招了虎疫來。上吐下瀉。可不是玩的。每每那客人從他門首過。他是恭恭敬敬的一種親懇仰贊的樣子。日子長拉。那客人心中。也恍忽有這街溜怎們個人。雖然靡接過談。似乎着有點愛感。仿彿要有人抓這街溜的大煙。他儘可以拏片子打電話。向警廳求個方便。一天這客人駕馬車的馬。也不是出了點什麼毛病。那客人說快去請對門那位先生。那時將將的趕上這街溜他老婆子剛小產。任那小後屋裡是一勁呻吟呼痛。這街溜一聽對門打發聽差的找看馬病。把他那避街市極靈敏的腦筋一動。說這也是機會。急忙穿上大衫。跟當差的到了對門院裡。那匹馬前。仔細看了看。那客人讓他到屋奉茶。街溜是卑躬折節的。說大人這馬的病。是不輕的。要不是找醫生我治。大概是難保的。現在醫生這一經手。不敢說手到病除。停會取來藥。給他吃了。管保無大危險。那客人說先生啊。我這馬是人家送的。原是兩匹。我是非常希罕的。不想春天死了一匹。賸這匹。我是怕他靠不住。求先生格外留神。我是要重重謝你的。這街溜說。大人把話說遠拉。咱們對門對戶的住着。大人有事儘請呼喚。要是謝。不薄拉嘿。說着那客人一邊向外送他。他急忙回到家裡。那老婆子小產是非其所急。他忙拿了些藥。付了人家的當差的。一聽後屋人家正罵小兔崽子。他只知道奔勢力。我這樣。他一點不願就走拉。得拉他死拉。不用同來拉。街溜說。㥯。別罵拉。你到怎麼樣拉。以後不是又同他婆兒。有什麼問題。我可不暇講。罵道他穀販子彈老嗲這一段事。

筆記

鐵樵筆記

▲鄭生

前清康熙丙午年。兗州有鄭生者。美秀能文。悅舅之女。求爲婚。舅以其盤而貧。弗許也。諾甯氏之聘。逾年未嫁。鄭賂女之婢。竊其睡鞋香囊。示甯之內戚。言女與已有私。蓋計甯知之。必當却婚。婚既却。則破甑可求而得之耳。甯得譖。疑信相半。姑使人詰女之母。女聞謗言。不勝其憤。取利刃一揮。首隨腕落。父訟之官。捕鄭拷訊。盡得其實。斃於獄底。嗟乎。以一念之慕色。而殺人以自殺。譖毀之非計。亦甚矣。然亦鄭不幸遇此剛烈奇女子。致禍之大而速如是耳。設使女不死。而譖得行。計得遂。婚得成。則是前日之譏。無故以已妻之淫行告人矣。豈不愚哉。恨而譏。忌而譏。羞而譏者。小人妾婦之常。茲以愛而譏。則譏之變。而又變者矣。甚矣。妻菲之口。豈有窮哉。誰而論之。凡憑虛造言者。其得報之法。當以情虛反坐之律例之。

戲評

燕臺歌舞

▲新世界坤伶新評 (鶴鳴)

前晚八仙且演朝金頂。刀法純熟。打出手五花八門。令人迷眩。而收塲時身段。尤甚從容。惟倘少手指頂鋼耳。小月霞扮相。姿勢台風。固不及八仙且。進塲時常扭揑。似不好看。要鋼花樣較多。且能在五指上旋轉。亦是不易。陳碧雲日前唱空城計。城頭一段西皮正板。一段二六。尚可以對付。行腔雖不及胡振聲老到。嗓音則較胡佳。且善運用。政能擒縱自如。台容亦尚清俊。咋聆其捉放曹。則不敢恭維。聽他言一段。尾音尖圓不清。背轉身自思量。倣工竟忘卻。後塲幾何搖板。行腔亦不甚圓熟。大約此劇習之未久耳。金鳳隱音雄厚。咬字清晰。唱幾何頗有可取處。黑頭中總算上選。惟道白時。頸項太軟。仍不脫女子氣。似宜注意。

▲堂會之兩齣 (寧水)

探陰山。書子元之包。唱正工甚佳。唱住時。打鼓未聽明住頭。照舊起唱。子元大罵。打鼓謂追踪劉四。子元大怒。以靴子茶壺擲去。幸未悞傷別人。經多人相勸。始悻悻而去。從此舞台添一佳話曰。探陰山代飛靴壺。探母。郭仲衡之四郎。唱工佳處甚多。倒板嘎調。均好。被擒時之掉毛亦佳。吳彩霞之公主尚好。惟字眼不清。爲白璧之瑕。孫喜雲之太后平平。

品花

都門脂粉

▲余眼目中之弟弟 (建南)

德暢閣弟弟校書。年華荳蔻。豐姿都雅。舉止端方。絕無青樓中習氣。應酬逆客。不離不即。非如時下上洋勁灌迷湯之妓女可比。是以不知校書者。往往謂校書擺松香架子。實則校書如陶淵明之別具素心。並非擺架子也。某與校書並無舊好。不過數次邊務之緣。校書之心。余實知之。校書之生涯。余實憐之。

▲誌寶小亭 (劍鳴)

小亭燕產也。本良家閨秀。爲生計所困。淪落花叢。碧玉年華。玲瓏嬌小。自經吾友老俠賞識後。双方熱度。已達極點。卿卿我我。結不解緣。屆期夕。充任邊臣。見其談論詼諧。性情溫雅。一言一笑。足令人魂銷。誠柳城中所罕覯也。

▲小蓉芙固是不凡 (六郎)

肯蓮小蓉芙。乃花國中之翹楚。觀其色如花如玉。神其貌傾城傾國。聽其語惟巧惟妙。談笑間。不露半點輕狂。有大家風範。無青樓習氣。而且溫柔可愛。西皮二簧。尤所擅長。應酬主賓。極其週到。且善習文字。凡與校書相識者。均得圓滿之希望。近來神女生涯。較前發達。而性喜國貨。青樓之弱女。能有如此。固是不凡。

文苑

自京師歸別友人 (吉庵)

我懷鄉國賦長征。欲送勞君百感縈。汽笛一聲鳴別恨。風沙萬里入歸程。千山橫阻燕臺遠。兩地平分皓月明。莫道此行爲日少。寶門煙樹總關情。

▲偶感

涼倒頻年徒自傷。塵寰抉擇感蒼黃。不緣溫飽悲榮辱。豈把得失論短長。耆虎平生偏類犬。歧途底事更亡羊。愁來愛看東籬菊。漫向秋風舞淡妝。

▲登山

危崖千仞傲邱陵。獨步雲端爽氣凌。莫道此山高已極。高山多少未曾登。

▲垂釣

茆屋孤居誰與儔。書餘琴罷不勝愁。多情最愛東山下。青草池邊理釣鈎。

雜報

▲奉天▼

備價贖票

城南古城子富戶夏發日前被匪綁票勒贖該匪索洋十萬元少有支吾即當扯票家人聞信異常惶駭於日昨托人向匪首說妥以五萬元取贖已得股匪同意東西湊將夏某抽回云 (菊)

拏獲煙犯

警察第一分署二分署管界內住戶門牌九十五號董常祥素有烟癖未經戒除日昨正在噴雲吐霧之際被該管巡長關某探悉帶領警士李秀圃入室將煙犯煙具一並帶所送交警廳罰辦云 (安)

訛詐被捕

有名維學者不知何許人久在城西皇姑屯勾結警察廳視察員王某胡某等在鐵道西官充官人訛詐煙土三大包此事已被人查知警務處乃於日昨派孫偵勝將伊拏獲罰辦云

槍斃胡匪

南關清鄉局前據南路警察所送來胡匪施當德一名久在各處搶劫此次捕獲經清鄉局一再訊問供認不諱當於十八日下午二鐘派馬隊二十餘名押往大西邊門外槍斃云 (秀)

名伶莅奉

平康里第一樓茶園自武生八歲紅去奉後座客日見稀少所打票資入不敷出故該園園主派人前往北京聘請二簧武生花面之小月樵及二簧武生之小月芳等二人莅奉於日昨登臺演唱拿手好戲有周郎癖者均往捧塲也 (秀)

孀婦潛逃

城南十里河孀婦李王氏年約三十許自其夫去世後即與同屯張二小有染日久情熱於日前私自潛逃來省匿居於大南關火神廟胡同云 (易)

呈追逃妾

大東關舊警察廳胡同內住有楊姓者其小星於春間潛逃後經訪明爲西豐縣人苗某所咒誘當往該縣呈訴前情未得相當之裁判現下楊某在高等廳上訴追究苗某咒誘之前因後果以期追回云 (柯)

軋傷幼童

大北關下頭昨有一大車由橫街南來忽由東胡同出來一年約十歲之幼童一時躲閃不及致將左腿軋傷經附近商舖櫃夥上前攔阻大車令車夫賠償醫藥費十元了事云 (易)

悍妻制夫

小南關德源酒店胡同住有某廳科員楊某者其妻甚悍妬凡楊一舉一動莫不監視楊有麻雀癖夜深常不歸昨又在某齋賭要及夜半後散局返寓一門不讓經楊百般哀求始行放入比進屋暴罵不休幾欲動武楊當下哀詞曰小娘子我再也不要了一時隣近無不傳爲笑柄謂其有桑園會秋胡陪罪之概 (菊)

求其新壯

北關順城街西胡同住戶王某直隸滄洲人生有一女貌美性慧曾于去歲許與同鄉趙某爲妻該女過門後以其夫貌惡而家貧時與其夫反目現竟歸寓娘家誓不再返擬另覓如意郎棄其前夫矣 (痕)

妻妾爭鬧

西關大泡沿住有富戶李某者家中一妻一妾素甚和睦近來未悉因何時有爭鬧居隣爲之不安並聞其妾因不適意之故已有潛逃之意寄語無計治家者幸勿娶小老婆以自尋煩腦也 (痕)

拘捕無辜

八月五日西門臉大火其火實起於永源公洋貨舖警廳查明後即將其他之有火頭嫌疑者釋放惟當時第四署不知何以並不將永源公執事拿獲任其逃走迄今多日案懸未結茲經上峯又催四署於無可奈何之中將双發成執事李某重行捕去誣爲火頭商人懦弱申辯無効只好隨同赴廳現已拘押數日仍無頭緒門臉商人以李某無辜被押代抱不平現已聯絡商舖數十家前往請求保釋云

廁所不潔

省城各廁所向歸廁業公司收拾所僱夫役殊多偸懶昨過西門臉見該處北頭之廁所糞穢狼藉臭氣撲鼻附近住民謂此種形象已閱月餘拉糞者並不稍事收拾當此瘟疫未消之際衛生當局盍亦注意及之

▲鳳城▼

碾藥失愼

月之十五日下午四鐘時南街同合炮舖工人高某及其櫃夥某在該號後院屋內碾藥不知因何失愼所碾之藥全行爆炸一時煙霧飛騰直沖霄漢將五間瓦房沖毀工人高某斃命櫃夥某亦受傷甚重性命難保幸經商會水龍趕到捕滅未至延燒云

勸導有人

東邊道林務督察員周齊蒼日前來鳳與沈知事磋商委派林務勸導員以便赴鄉勸導種樹而重林業現由沈知事委任監獄工廠經理員吳馨五充任吳氏不日即可視事云

考試會員

本邑醫學會成立以來現已半載該會長張琴舫趙連亭擬定月之十六日招集各會員舉行期考以覘各員成績聞其試題爲臟之浮沉遲數陰陽主病及傷寒與瘟疫有何區別霍亂之原因並治法癃症之症何以區別等四題云

難民入境

安東五區界內白菜地等處鄉民聚衆抗捐經馬鎮守使率兵彈壓並與鄉民開仗打死鄉民燒毀房屋等情迭誌各報現在該處秩序大亂雞犬不安鄉民私逃鳳界南二鎭者實繁有徒云

▲安東▼

通緝禍首

安東白菜地鄉民此次暴動與兵接仗各情已誌報端茲經鎭使道尹查明肇禍之原因實係士棍李登江追脅居民居民如不隨之暴動即以火燒房屋因而鎭使道尹特行懸賞通緝李登江如有拿獲送案者定行賞洋一千元云

不戒於火

安東新榮市街榮床萬和祥永和興兩號相連忽於昨晚十一點鐘陡然起火時値北風大作延燒隣佑商舖十一家幸經中日消防隊極力撲救始行消滅計共燒瓦市房二十四間損失亦爲不小云

戲園停演

安東鄉民聚衆抗捐當將駐防埠內防兵開去彈壓商務會見防務空虛恐有意外之虞特將西園招齊輪流晝夜幷傳知各商至晚八鐘一律上門是以戲園營業雖未經官家禁止無如聽戲者少業已停演三日矣

▲新民▼

新添衛生

警察所長張金聲前奉省令請各縣警察機關應有司法行政各股衛生股多未添設殊於人道大有關碍亟應加添以重衛生等因當經張所長查有一區書記長王燕修充差多年頗有經驗堪勝衛生股職任現已正式委任辦理衛生事宜矣

▲錦縣▼

防疫取消

錦縣自虎疫發生後經縣知事與警察所長協商在車站設立防疫隔離所檢查行人以免傳染現在虎疫業已消滅自應取消防疫人員以省經費是以日昨將該防疫所一律取銷所有從前瓜菓營業者仍令照舊擺攤出售矣

▲興城▼

登記易人

縣署登記所主任韓佩之刻有他就請准長假遺職昨經高等廳來文另委桂馨接替查韓某任職半載有餘對於登記事務無不依法辦理人民之權利賴以確定者頗多此次桂氏接辦能否勝任姑誌以覘之

死而復活

本邑虎疫發生現已月餘幸經劉知事極力設法防範未致釀成巨災昨有東門裡常家前胡同居住之董長吉者前充杜翰珊隊官之護兵刻已賦閒近亦染疫未及二日而斃隨即成殮至次早九時行將發殯其家人正大聲哭喊之際忽聞棺中呼救親友開棺視之已慶更生與前無異於是咸謂爲還魂究竟確否姑誌之

▲綏中▼

郵局改章

本邑三等郵局近奉東三省郵務管理局通飭略謂該因事務紛繁辦理難週擬由十月一號起所有請領郵票各報表冊更換郵差一切事宜均歸前衛二等郵局批令照辦云

▲開原▼

麻造棉花

本邑南關西胡同造棉公司每日造棉僅使用極次之羣棉如造棉一斤只須舊亂棉花二十五斤用蔴七十五斤即成功所出之棉花色氣極白惟出去歲開辦迄今經年貨物雖不停滯究未十分發達云

跡涉嫌疑

邑東上嵜鵲滯張俊清前與關士林確有地畝糾葛迭起衝突屢經中人調停未結詎日昨夜間張俊清正在睡熟之際竟被匪人暗致殺死業經屍子張旭將周士林控押在案經縣令二區區官查明核辦茲經區官程子源查明呈覆略謂周士林對於命案跡涉嫌疑實出有因聞者咸謂周士林恐難免其罪云

▲柳河▼

匪綁幼童

縣屬三區孤山鎮街緋戶馬永寬家道殷實久爲胡匪所垂涎屢欲綁票以該鎮兵厚無法可施日前午後一鐘時馬某之孫年方六歲乳名石柱子與其隣某姓小孩赴街遊玩當被胡匪見之遂往菓子舖購買月餅若干與之食騙又設法誆至街外抱之直向河南龍崗奔去騙經某姓小孩歸告其家馬某得知當赴警察分所報告趙巡官聞耗親率警士數名前往追緝當即拿獲夥匪二名抱票之匪則無下落云

▲遼源▼

善爲防疫

遼源警察第一區區官江永恩曾畢業於北京警察專門學校品學兼優自任區官以來矢勤矢愼保衛商民不遺餘力對於各界感情極爲融洽茲因虎疫發生傳染甚速該區官除派防疫隊分班檢查治療外復親帶醫士挨戶調查如遇患病人之立即眼同醫士治療以故患者雖夥死者無多現下疫症漸減該區官之防疫仍未稍懈若該區官誠警界中之佼佼者矣

本館業營部啓事

招募代派處

奉省安圖縣
吉省濛江縣

新設派報處

本報在開原東南鎭夏家堡子八家鎭新設派報所委任辛榮瑛爲經理員仰該鎭各界諸君訂閱報章或登告白等事請向辛君接洽特此佈告

疫勢一覽表

▲十八日各方面統計

區別	新患	治癒	死亡	現在
城內	○	○	○	○
東關	○	○	○	○
南關	○	○	○	○
西關	○	一	○	一
北關	○	○	○	○
商埠地	○	○	○	二
計	○	○	○	三
共計	四、三六三	二、[illegible]四	二、一六五	

(據日本警察署調查)

三炮台香烟

到底是好

名馳寰宇內　味比芝蘭香

三炮台香煙　到底世無雙

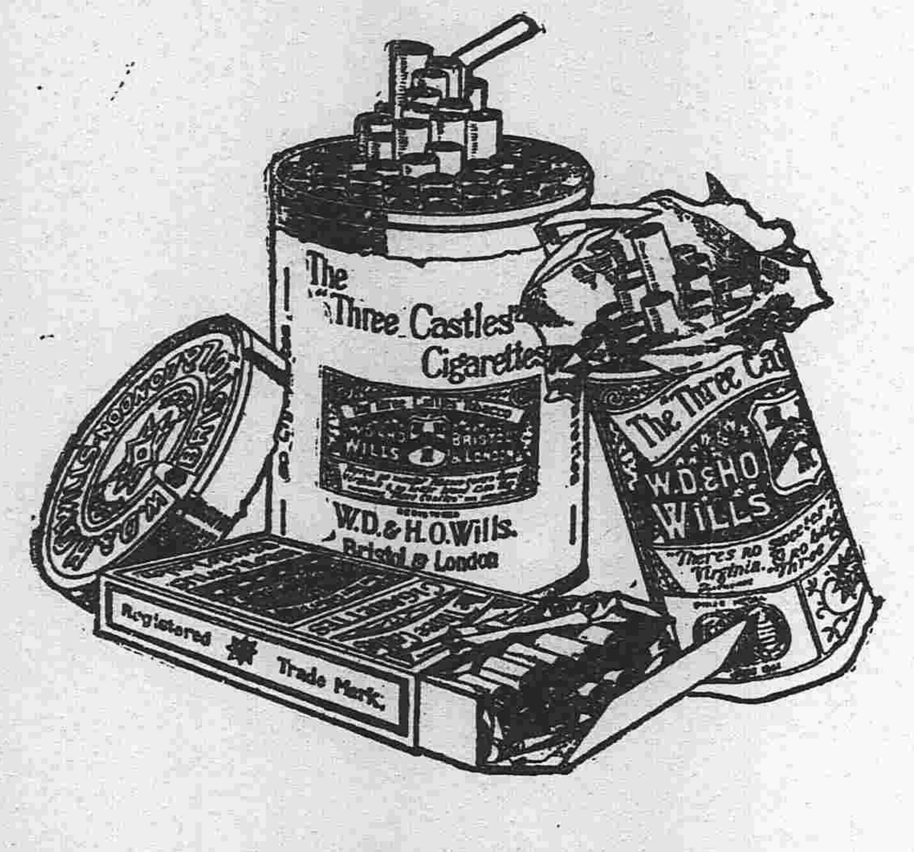

品質之美有口皆碑

中國各大煙店均有出售

英美烟公司

確在英國名廠製造

中日編譯社廣告

本社應社會之要求辦理中日兩國文字編譯事務營業要目如下

一編譯製作中日商業廣告　一編譯中日兩國官私文件　此外一切普通文字均可代辦　希望者請至小西邊門外六號樓房本社接洽可也

營業　低利放欵　經理存項　包辦實業　接濟資金

本社東京　奉天浪速町

東洋拓殖株式會社奉天支店

特色　資本金額二千萬圓　債券發行額金三千五百萬圓　利息低廉期限從緩不分中外特別克己接洽和睦竟須紹介擔保物品　定費對借欵每千元只取四元不取他項費雜

頂上

吉祥肥皂

去垢神速漿洗便利

▲色氣鮮明▼　▲分量重大▼　▲性質耐久▼　▲價格低廉▼

異口同音贊美精良

各洋貨莊均有代理

東三省總發售處

奉天加藤洋行

看!!!惱子宮病精血不調留瘢幾斯之人!!!看

子宮病血の道と神痂湯リウマチスに惱む人は

勿迷與彼或是

試用眞能見効之神痂湯雖病萬方不見效之難症之血道病多年治不好之希斯鐵里數年難治之子宮病因疾痂氣留瘢幾斯神經病慢性胃腸病☆依神痂湯連服漸次治癒遂到全癒現被此藥治癒者甚多欣喜頗感寄來謝函不少（此兩現在本舖保存備爲諸君觀覽如有不幸得此種病者無論輕重即試服神痂湯）可保無虞西此湯係古來本舖家傳之良藥現在各國藥店皆出售

如斯徵候

胸腹手足肩背腰　丸痧等疼腫痺　不定◎食慾虛　溜飲不食◎便秘　進或過食◎惡心　下逆上◎耳鳴　頭痛◎頭重◎肩凝　腹◎無力◎腰足　氣力記憶◎失眠◎退　冷氣◎記憶力減退　手足氣浮腫◎等凡因　經痛留滯不調◎神病　精血肯腸子宮病　有此不調所發現人　立刻試服神痂湯

藥價　▲二日分三十錢　▲四日分六十錢　▲七日分一元　▲三週一元九十錢　▲三週二元七十錢　▲五週四元卌錢

本舖　名古屋市東區京町二丁目　藥種問屋　荒川長太郎　電話長千百廿七番　振替口座　東京一一二四三番　大阪一二二九五番

向本舖直接訂買者請將函內書明病狀以便送藥之時注告服法

世界良品

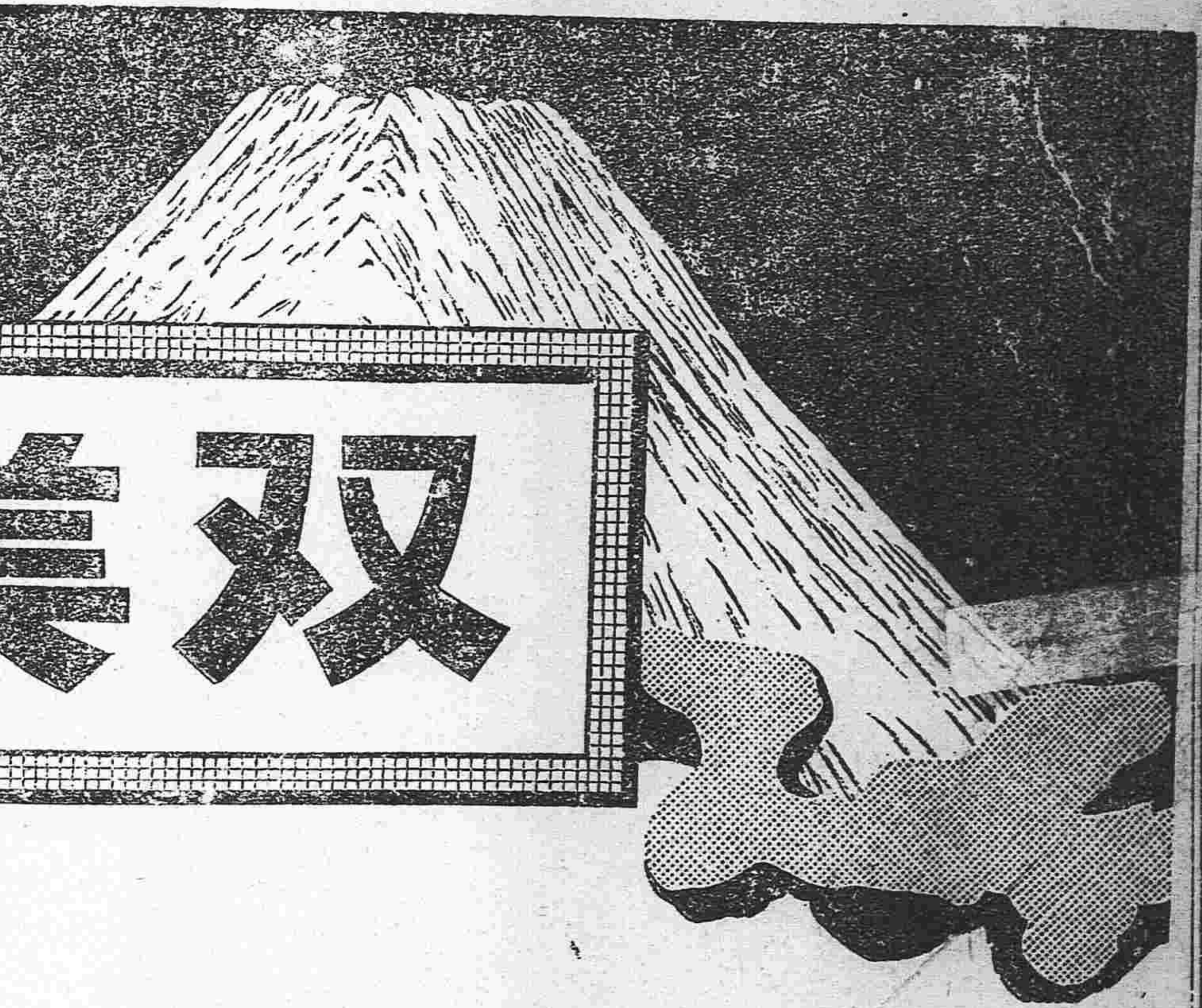

双美人牙粉

双美人香粉　双美人洗臉粉　本舖謹製品

双美人牙粉當東洋優良品之模範於世界市上爲東洋牙粉之代表以招東洋貨之信用

此双美人牙粉實招東洋貨之信川

擔製双美人牙粉者係本工廠英人技師必兒斯密斯氏創興秘製誠最新科學之牙粉也

寄本社主人謹啓 開設鐘樓南皮行胡同口內 電話三百二十六號
奉天西華門外路北本號謹啓
一日 銅鐵水管 道木 洋火 綿花 洋紗 洋布 水火保險 奉天出張所 日本各地 奉天十間房日電五六五番

民國要聞

●和議問題之形勢

▲倪丹忱對和果不專恃武力乎 安徽督軍倪丹忱日前來京外間皆知已將武力對付和議政策解決至不得已時即可發現 如倪丹忱督軍所定之計畫爲南方若始終無謀和誠意豫自彼開時始實行武力政策聞當道今日尚得倪氏一電要點仍在極力維持議和 雖南方否認王揖唐似有指摘然亦未提及武力云

▲續開和議有望之一說 政府要人連日接西南來電對於軍府歌電謂係出於誤會王總代表現既南下一經疏解滬上和會不難有重開之望云

▲林葆懌果有歸順之意乎 政府接南軍首領林葆懌來電謂彼於王總代表南下並未反對其歌電亦未知情且軍政府改組在即殊爲大局前途障礙渠則盼和心切願離廣州帶艦歸附俾圖和局早日告成云云惟該電是否爲林氏親發以及有無作用中央尚未深信云云

▲王總代抵寧與抵滬 王總代表等十六日安抵南京十七日王總代已有電到京報告十七日某方面所得南京來電大致略謂 王總代等十六日下午安抵南京蘇督分派軍警輪艦由浦口迎接入城當夕宿在招待所內李督並於晚間在署設讌延請各代表兼以爲之洗塵電中並請十七日督署中尚有聚會王總代表等在寧僅勾留一日一以與李督切實接洽疏通西南辦法一以與李督商議和內容兼與各在野方面接洽又據確實消息云十七日下午王總代表等即乘當夜車往滬 于今日晚間抵滬十八日王總代有電到京報告又云此次在寧疏通活動最力者爲熊希齡錢傳善李曰垓等諸人至中央方面開十五日下宿代理督有一函電拍去今它等[illegible] 南京電局探投確送王總代表 要寒電敬悉當即轉呈元首 執事爲國宣勞深馳系念秋飆愈爽順頌興居南中接洽情形仍盼隨時見示 心湛蔵印

●閣議仍議對德奧問題

星期二閣議對于德奧恢復和平手續僅議二項尚有許多未能付議之項聞十八日閣議仍繼續討論 如有繁難下次仍須續議云 又據一消息云對德復和辦法由外交部擬具節畧經由國務會議通過 計分敵產敵僑及檢查辦法通信辦法上海同濟醫學辦法關涉內務財政司法交通教育諸部決定由各主管部分別執行 另頒發命令一通申明戰時所頒對德各種條例未經明文廢止以前仍繼續有效云云本日即可發出聞係仿照英國辦法取逐漸恢復和平主義以免各方面發生困難云

●支配八年公債用途

八年公債票定額首擬發行五千萬元預計現欵收入當在五分之四 有奇援助補益爲數不貲一俟銷受踴躍再當繼續推行二萬萬元俾資挹注惟對于首先發行之五千萬元聞財政當局初意即擬定補發軍餉及各處最要欠欵以爲先一步之勢付然後設法彌補再行分別正當用途茲聞規定支配方法(一)維持中央行政各費(二)彌補稅欵(一)裁兵正欵 其餘所擬各則係支配二萬萬元公債票發行後之正當用途云

●十七日之財政部會議

財政部李次長於十七日下午三時在部中召集各司司長及賦稅司王科長等全體列席開一緊要會討論關於改訂稅率事宜並循總商會之請求討論京師商稅率修正問題開會結果尚無具體之決定至六時許始行散會云

●善後借欵之近訊

財政總長龔心湛日前在財政部招集四國銀行團代表申述此時財政支絀情況懇請將前次所借之二千四百萬圓善後借欵前行交付 四國銀行團代表謂已將中國政府之希望電達倫敦銀行團本部須得其答覆云此次銀行團對於中國之希望頗表同情態度大約此借欵不難成立也

●河南趙督軍通電

河南趙督軍爲南北和議問題昨發通電如下 (銜畧)期年以來各方竭於國力之日蹙民生之日困無中外無上下無南北謀和之心理已盡人而皆同滬上和議幾經波折以至於停頓今四月矣此四月中倉皇悲戚怵惕危懼之狀凡我國人亦既備嘗之矣朱總代表因病辭職政府特任王揖唐君爲總代表賡續和會愛國之士莫不慶幸謂和會重開統一有期和平之可實現也乃因對人問題吳師長忽持異說軍政府通電反對殊非意料所及 而不能不引爲缺憾矣竊爲現在時勢既處於不得不和且不容緩和 國人既同趨於謀和且惟恐和之不速也是和議能早一日告成則國民早得一日之幸福國事早圖一日之挽救國覺既同心理如一將以泯鬩牆之內爭更何有派別之可言 今日謀和爲救國也爲消融異見化除捍格也其要旨在條件之提出互議也其所提所議者公而有利於國雖仇敵必贊同若所提所議者私而無利於國雖好友必嚴拒今者尚未開議而先指斥之日某人某黨也是先自縛於黨見矣且西南委任唐總代表北方固未嘗反對也倘使因對人問題而互爲迎拒易地而觀將此一迎拒也彼一迎拒也長此相持遂致和議終無由以成立當此救亡危急之秋國際聯盟迫不及待之時遷延復遷延搜諸和欲速之旨不亦背馳 乎謂爲誠意謀和其誰能信之公論具在責有所歸現値唐總代表需次滬上王總代表輕裝南下惟望消泯猜疑開誠心布公道相與贊助維持宏一人一黨之量周旋樽俎解決糾紛期成永久和平再見統一之盛雞鳴風雨救國同心敢布悃誠伏祈亮察趙倜元印

●十七日段宅大賀勳

段合肥授大勳位後 政界重要人物連日均前往致賀擬開十七日下午京中各機關均由長官率領重要司員一律前往賀勳故是日府學胡同異常熱鬧並聞合肥因各方面之意旨 誠仰刻下已不再辭勳位

●蒙地升科之風潮

熱河都統所轄蒙旗地畝一律升科蒙人反對 一則茲經詳細調查熱河所轄各縣地畝均爲蒙人固有之私產於前清時墾地開放從未升科佃戶祇向蒙旗繳納租銀此次熱河都統辦理升科一案於事前既未呈報中央候示施行亦未與地主之蒙旗商量乃係飭令各縣派代表赴熱會議各該代表既非地主又非佃戶不過縣署之差員無不以長官之命是聽者故即仰承長官之意旨決定施行於是熱河都統以爲已得地方之贊成蒙人無由反對乃一面飭令地方官奉行一面呈報中央備案國務院據以分咨財政內務蒙藏等各部查照 旅京之蒙古王公方始知悉遂群起反對 緣田地升科本應通知地主由地主納稅方是正義如直接升科無異奪其地之私有權而收歸國有且旗之王公人民亦均恃此項租價以維生計今既一律升科租戶自擔亦從此加重必不肯再行照繳租非向各王旗減繳租銀不可在國家收入雖或可加增而蒙旗則大吃虧損又何異乎侵奪蒙旗之財產哉是以熱屬之各蒙旗王公已會同旅京之各蒙旗王公議員等迭次開會妥籌挽救之法聞已公呈大總統國務院懇求取消原案 並另由蒙籍之議員公函總統總理飭行熱河都統財政廳別求開源之法毋事朘削蒙民據蒙人觀察大總統總理均素信守優待條件者必有以懷柔蒙旗云云該王公更於日內公推代表晉見總統總理再爲面求一切如政府志在必行則該王公等爲最後之對待云

◇民意投票國務總理兩次點之◇

═趙爾巽氏═

▲趙爾巽 字次珊又字次山正藍旗漢軍前清同治六年舉人光緒十年登進士第旋以翰林院編修任湖北副考官歷任工部給事中貴州石阡府知府廣東兵備道安徽陝西各省巡按使甘肅新疆山西各省布政使山西湖南巡撫由湖南調京任戶部尚書旋復出任東三省總督尋又調京任兵部侍郎順天府尹兼總管內務大臣湖廣四川總督兼陸軍部尚書都察院右副都御史成都將軍宣統初又任東三省總督兼管東三省將軍歷官顯職名聞中外民國元年三月改東三省總督爲奉天都督補陸軍上將敘勳二位受一等嘉禾章同年十一月辭職經政府聘爲清史館長項城稱帝趙爲嵩山四友之一與徐世昌康有爲李經羲同屬不臣之列六年七月復辟之際被清室任爲弼德院顧問大臣現仍任國史館館長年齡七十有五

●學生聯合會行將解散

蔡鶴卿入京以後各界非常歡迎尤以學界爲然前已發出通告於大學謂於二十日入校視事而大學生等於二十日開歡迎會已誌報端昨悉大學校教職員等亦已定二十一日開會歡迎蔡校長聞經此次開歡迎會之後中等以上學生聯合會當即取消自此學潮可告一結束矣

●公債事通電各省

財政部爲八年七厘公債事於十七日通電各省有下列之兩端(一)七厘公債此項公債用于彌補預算無論有何項理由關係預算應認眞銷售(二)不得借用此項債票與公債之欵項

●外部向各使提議滬租界問題

上海租界工部局擬添加華董一事已迭見京滬各報記載茲據外部消息謂刻已據楊晟呈稱其呈大意係謂上海公共租界工部局辦理事項以關于華人者爲多對察情形必應添加華董數人庶幾遇事可以隨時接洽既可以免除一切隔膜又得遇事中外共商既多便利且少周折因是已向各國駐滬領事提議並請中央代爲交涉云云 又聞根據前情刻已向駐京各公使正式提議此事

●西南與留歐專使

政府前曾致電巴黎令陸王顧三專使歸國十七日西南七總裁來電謂奧約已簽字布約簽事在即巴黎代表團自當與各國同時解散然德約未簽在歐外交尙須有人留駐俾資接洽敝處擬留王顧二使暫緩歸國已電王使令其留駐巴黎乞尊處再電顧使以表示南北對外一致云云政府對此不日當有答覆聞將於十八日提出閣議云

●林代將來電索欵

督辦邊防事務處近據駐威林代將來電催領威署七八九各月份辦公費 并派赴威支隊軍事費及該軍餉需各欵昨特函請財部從速籌撥以應要需而固邊防云云

●三機關劃分權限

衛戍總司令部與警察總廳步軍統領之權限劃分現已議定辦法大致衛戍總司令專任京畿警衛事宜步軍統領專任緝捕盜匪警廳之職權仍照舊章無所變動另定共同執行章程二則(一)遇必要時應不分畛域互相協助(二)遇戒嚴時共負維持治安之責任云

●撤軍復施行之五種要項

軍政機關消息政府已定撤軍後施行五種要項(一)添設訓練機關(一)妥定宣慰軍隊(一)籌備退伍軍隊安插辦法(一)解決徵兵方針(一)規定整軍計畫以上各件均有詳細附則云

●中東路段司令之駐防地點

鮑督軍近爲切實保護中東路起見曾已請准中央將該路全路分作三段各設司令副司令以資指揮軍隊嚴切駐守各事茲聞關于各段司令副司令駐防地點刻已均爲規定大致 哈長段司令駐濱江副司令駐老少溝哈滿段司令駐滿洲里副司令駐富拉爾基哈綏司令駐一面坡副司令駐五站如此分段設防當可不致再有疏忽僨事之虞也云

●過激派與蒙匪之現情

前聞蒙匪首領富陞阿及唐姓蔡姓等均在大烏里地方被俄軍槍斃昨日某方面得哈爾濱電訊蒙匪餘部有三百餘名日前被謝米諾夫氏包圍俘去其原由係因前此蒙匪與謝氏關係獨立近因謝氏到奉與張巡閱使爲種種之接洽故謝氏始有此舉動云

●催令速報關係戰後經濟各項

國務院近又電令各省從速查報關於戰後經濟各項其文畧云前經設置戰後經濟調查通行各省區轉行主管機關將關係戰後經濟各項資料分項徵集彙齊送會俾資考訂並待會同研究希轉各該機關即將調查成績從速送院等語

●中美實業公司之核准

銀商宋發祥等現與美商安格林等聯合集資組織中美實業公司專辦內蒙一帶林礦已誌本報茲聞已遞章呈請註冊並繳照費昨奉農商部批令准予註冊備案云

●西北航空員出發

交通部現派技正衛國桓技師英國人來某前赴庫倫一帶調查航空事宜十七日已起程聞此行將于庫倫籌設分處與近日邊防極有關係云云

社會瑣聞

▲特別離奇之招牌(上海) ▲與衆不同 書錦里某綢緞莊近將門前所懸招牌四扇上加粘紅紙改書黑字其語句讀者莫不發噱茲錄於下以博閱者一粲(本號關店之貨九五扣折賤賣戲書八條俗句已荷抄襲五條可學子建得輸不留何處當同數迎諸君光顧機會切勿渺視)

▲太妃怒責太監(北京) 清宮傳出消息說宣統帝有一天在瑞慶宮完了功課就帶着小太監唱戲作樂不料被瑜太妃聽見昰當時大怒說小太監不當引誘主人作那戲無益的事遂將小太監打了幾十竹杆又換了兩名老誠的太監伺候讀書

▲新世界墜樓慘劇(江蘇) ▲飛將軍從天而下 無錫新世界屋頂花園於昨日(十二)四聘到武藝團多人在露台獻藝閑動遊客甚衆當場見獻演輕身客爭赴露台觀藝有一年約三十餘歲之山東人某甲高踞壁上適當出入要道內人多被擠遂由壁頂直墮至新世界旅社天井內其左面部及兩足骨皆粉碎並腦袋未破血肉模糊慘不忍覩其時大同醫院院長某君適在座急施救治未識有性命之憂否

▲妓女突遇路刦(北京) 八埠妓女高玉仙謝鑫寶於前晚在第一舞台聽戲未待散戲時即先走出回班因路不遠故未坐車不料行至和寺夾道地方有三四人將高玉仙搏住當將金手鐲及戒指等物搶去正在行搶之間謝鑫寶即喊叫巡警聞聲赶到捕獲二名於物者因已遠颺故未被獲該管區署當夜即將搶犯解送警察廳究訊務犯以懲緝獲云

▲新娘忽發羊癇瘋(上海) ▲賀客掃興 南市某姓昨爲其子完婚正當交拜時新娘猝然倒地口吐白沫不省人事家人大懼疑爲急痧嗣據伴娘言此女素有羊癇瘋疾不時舉發聽其自然當愈如其言靜俟之不移時果復甦乃仍爲合巹如禮惟賀客中之催觀鬧新房者則草草不爲之掃興云

▲瘋子上樹要錢(北京) 西城南安里有住戶王大元者於前清時以舌耕爲業近因國體改革無用於世鬱鬱成疾大發瘋魔茲於昨日下午三時奔於交通部郵政局界內大樹上大聲呼曰財政部欠我數月薪水不給是何道理一時震動全街莫不云瘋子想錢云

●北方農人宜鑿井備旱說

我國南省地方雨水甚多河流縱橫自勿庸穿井若北方氣候寒冷雨水稀少一般農人常憂旱災故北方農人有句俗話說是我們北方有被旱成凶年的沒有被水成凶年的由這樣看起來北方農人鑿井備旱是萬萬少不了的事情但我國農人畏難苟安者甚多鑿井之事素不講求每於播種之後一任天時之自然偶遇亢旱即坐視赤荒束手待斃你看可惜不可惜要是費點事花點錢把所種的田地硬頭掘的都有井比方二三十畝地穿井一座中農種地一頃只用穿井三座就够用了遇着天旱就可以灌田就說旱中日久不能豐收亦可保六七分的收成雖是當時費點事花點錢我們農家就可以永遠不受饑餓的苦了你看好不好北方農人盍起試之

民國八年九月廿一日各人吉凶

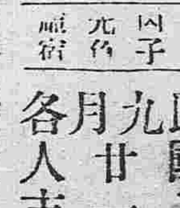

七月廿一日 丙子 九紫 [illegible]宿

明日之吉凶△一白之人幸運之日男女皆有意外之榮遂行商亦吉南方吉▲二黑之人勞而無益之日請託諸事須緩未申方吉▲三碧之人深思莫決之日新事業金錢等事凶戌亥方吉▲四綠之人如預以償之日議婚金錢等事可諧未申方吉▲五黃之人投資等事不宜須愼未申方吉▲六白之人因口舌不愼致生不和之日須謹愼辰巳方吉▲七赤之人恐有破壞婚姻之虞須注意辰巳方吉▲八白之人步調不作之日契約等事凶未申方吉▲九紫之人名利雙收之日移居入學上梁立柱田獵皆吉戌亥方吉

86

△往北車 △往南車 △大連旅順間 △安奉線（日本時刻）

介紹名醫

友人張朗軒先生久擅岐黃醫有家傳嘗語人曰治病不可狃於習俗之病名以為治當於表裏陰陽寒熱虛實上辨而得之用藥則有內外反正逆從微甚之分治者稍不經意則為草菅人命其論醫如此精深故先生懸壺營口卅餘年凡投刀圭無不神効赫著鼎鼎大名儼若倉扁此皆萬衆一談並非一二人之私相阿諛蓋先生醫術酌古參今合中宜外承家傳之典型抱濟世之苦衷雖枕中之奇方囊底之秘訣皆披露診治與膠柱鼓瑟者迥有天壤之判敝人等或身為治愈或親為目覩茲特再四挽留始在省城大西門裡設瑞芝堂藥店採辦中西良藥虔製丸散膏丹料實工精力求完備敝人等為廣先生濟世壽人之意故特載諸報端凡我同胞有患疾者萬祈速往診視可也

張叙五 第一師師長　楊賡三 第一師執法官　厲鳳五 省議會議員　王子述 義和同　李輔卿 衛隊一團團長　劉趾仁 廿七師副官長　張德純 謙祥泰　呂銘三 電報局

楊雲九 商務會　楊嵐亭 商業銀行行長　沈彝卿 東三省官銀號　安鐵瀾 參議院秘書　王熙春 同善堂堂長　田景周 商業銀行　張香圃 裕源公　秦峴亭 省議會議長

魯棣琴 商務會理事員　趙公田 公濟錢號　孫鼎臣 商務會會長　李省三 本溪縣知事　陳紹虞 興業銀行　姜蔭橋 洪順盛　彭相廷 東三省官銀號　單寶珊 東三省官銀號

吳玉麟 永昶厚　張鳴鑾 總統府高等顧問　姜雨田 興業銀行會辦　呂輔臣 英美烟公司　王敬三 吉順絲房　張惠霖 東三省巡閱使署監印官　徐聘珊 海龍檢查長　毛韻桐 同上

劉鯉門 衆議院議長　鍾伯英 律師　范朗清 同上　孫朗齋 同上　張蘊柏 衛隊二團團長　李子佩 黎樹縣商會會長兼醫學研究會長　張澄臣 世合公　白迺文 紳董

仝啓

神效白補丸

● 批發霍乱吐瀉藥水 ● 時疫痧氣丹

◈官准立案 ◈滋補良藥

此藥純用補劑之品配製而成功效之速服過便知（一）凡虛損痨傷痰喘咳嗽心腹疼痛脾虛滑瀉久嗽不止飲食中滿肝鬱氣積服此即愈（二）凡人早年受過煙癖嗎啡癮毒精神耗傷氣血虧損身體衰弱百藥不效服此癮毒脫除元氣漸復氣血日强安然全愈尤有奇效（一）凡事務勞心酒色過度精神疲倦腦力不足服此增精神助腦力健脾胃進飲食功效鑿捷洵補中上品常備聖藥也抱病諸君宜注意焉

每大封大洋壹元 每打十元 一次購至多者價能從廉
每小封大洋五角 每打五元 一批發代理現欵七扣

批發 痢疾神效丹 主治赤白二痢立服立愈　萬應消毒膏 崇口瘡疥癬脚氣最效

總批發處 奉天大南門裡 齊魯大藥房

完全淋藥

淋者淋瀝也尿道發炎溺不通暢必淋瀝而下故曰淋症又名白濁此症緣因或由娼妓之傳染或由患此症者之交接或感受風寒或房勞過度故致病之由而不同也此症有急性慢性之別初起為急性淋日久則為慢性淋也初則尿道搔癢小便頻數漸次疼痛白濁淋瀝不止或則洩精甚則出血以致全身倦怠痛苦難堪倘日久失治諸病叢生必及於危本藥房近由歐西購到特別新藥復加炮製名曰殺菌止淋丸專能殺菌解毒清淋去濁無論何種淋症均能神效輕者一星期全愈重者二星期除根誠為世界獨一治淋之聖藥也○各界諸君如患此症經過多醫不效服藥無功者請嘗試之方信言無虛謬耳○此藥一日量六粒定價小洋五角○一星期量四十二粒定價小洋三元外埠函購加郵費三角

奉天大西關上頭 英美大藥房主任侯鳳崗謹啓

南滿鐵路公司 市內營業所
◉發售各站車票 ◉運轉鐵路貨物 ◉保管倉庫貨物
辦事各項　奉天大西隅

大連市吉野町 萬寶金店 金銀首飾 兌換赤金

本金店開幕以來歷有年餘辱承各界賜顧感激無涯至貨眞價實花樣工巧又荷嘉賞今因推廣營業起見內外修飾改造時式門面高大樓房自煉福字十足赤金精製改良金銀首飾中西器皿自運珍珠寶石軟硬嵌鑲鍍金包金法藍均極佳妙所有委製定貨悉符尊意限期不悞應有盡有無美不備兼收各路沙金荒金各國金幣如蒙紳商惠臨無任歡迎須認三星商標為記庶不致悞

大連市吉野町一丁目十二番地電話一九二二 萬寶金店謹啓

スワン萬年筆用インキ

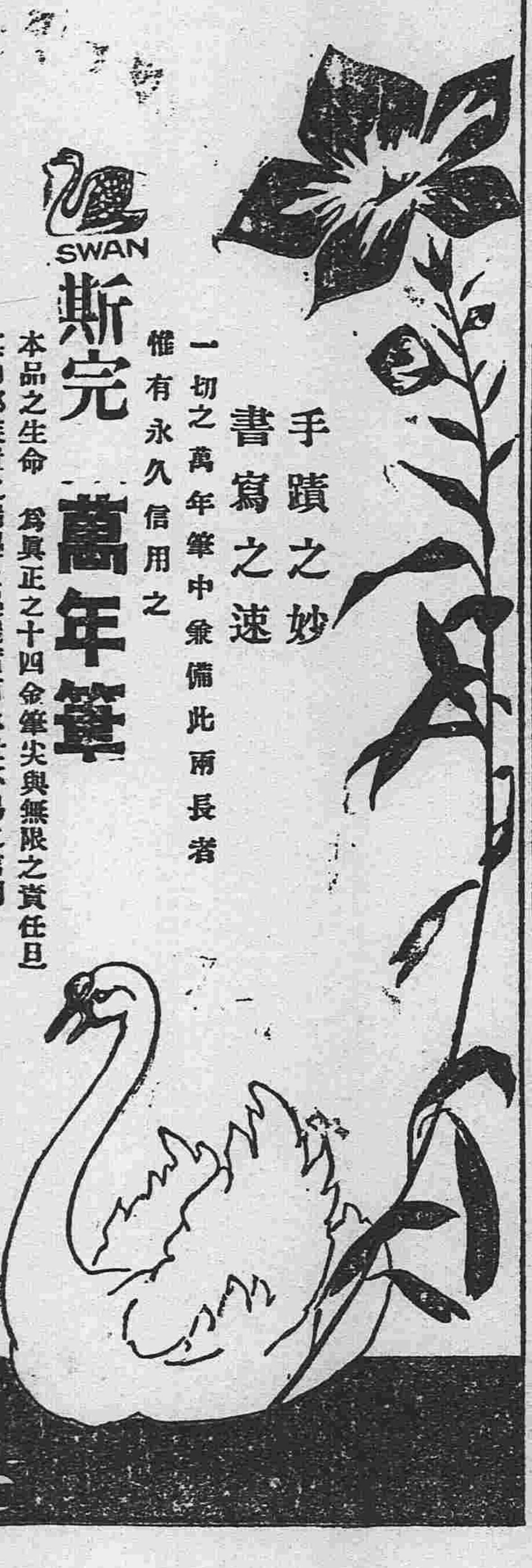

手蹟之妙 書寫之速
一切之萬年筆中兼備此兩長者 惟有永久信用之
SWAN
斯完萬年筆
本品之生命 為眞正之十四金筆尖與無限之責任且其內部裝置之漏墨止墨機實有永世不易之信用

東京今戶 スワン萬年筆製作所

滿蒙總發售處 奉天大北關 昌和洋行 電話日中七九 五六 六五番號

老刀牌香烟

清香適口 天下馳名

駐華英美烟公司
有限英國公司

營業課目 藥種 醫療器械 繃帶材料 賣藥商

中華民國奉天府小西關大街路南 廣濟堂藥房
電話 日本二二三番 中華分局八一番 電略クスリ 振替 東京四九九四 大連一六八五

分設支店 支店遼源縣鄭家屯 支店通化縣紫草路 支店興京府新賓堡 支店蒙古白音太來

橫濱正金銀行奉天支店

資本金壹億圓 拂込金四千二百萬圓 積立金貳千五百萬圓
電話 日一二番 日二三番 中四七一 日客用五三七番
總行 日本橫濱
支店 東京 神戶 大阪 下關 長崎 倫敦 里昂 紐育 桑港 羅斯安節兒 斯細牙脫兒 布崖腦斯愛伊列斯 布哇 孟買 羅兒卡達 蘭貢 拉巴牙 馬呢拉 新嘉坡 西道泥 香港 漢口 上海 北京 天津 青島 濟南 大連 牛莊 開原 長春 哈爾濱 海參威

烏雞白鳳丸 雙料每丸六角 單料每丸三角

此丸專治婦女百病調和氣血培補天眞不寒不熱未孕能調經種子產後能化瘀生新尤宜常服

小兒回春丹 每五粒三角 每三粒二角

治小兒諸病無不藥到病除凡育兒之家此藥務須常備其服法效力詳載於仿單誠小兒之金丹育嬰之至寶也

本店廣東保太和開設北京前門外大柵欄 代理處奉天城內 中西大藥房

奉天萬芝堂藥局

太醫院宋醫考驗立案發給執照專賣各省府縣均有代售本堂宋醫子岐應症特此週知

保胎健母丸

專治婦人久患小產或一年一受或二年一受此者服之以後永不再小產胎孕服此丸可保胎元與子母之無損益健脾胃保腹胸調經補血扶養之利等症服之神効誠保胎之良藥也每大匣一元每小匣八角六

參茸補腎丸

此藥以參茸為君參乃仙草大補元氣鹿茸乃通百脈培養氣血之藥和為丸劑善補男子腎寒精冷陽痿不與精虛腰痛頭暈耳鳴眼花筋骨痠軟虛勞嗽以及婦女經水不調下元虛冷赤白帶下久不受孕腰腿疼痛不固常經牛產等症服此藥添精勞熱顏色壯陽種子延年益壽此藥每匣價洋二元每盤六匣十元

立止咳嗽葯

本堂宋醫祖傳成方專治男女老幼遠年近日諸般咳嗽虛損勞傷等症此藥善能止嗽定喘清痰養血中帶肺虛不論年深傷勞咳嗽喘痰睡臥不安飲食少進內傷外感肺經不清此症管保去根永不再犯服此藥能補一付和能清散病輕者一兩付百即愈此藥立見功効發百中每付價洋四角十付價洋三圓五角五付價洋一圓八角言無二價

神效虎骨藥酒

此酒專治男女中風中寒左癱右瘓半身不遂手足麻木筋骨拘攣口眼歪斜腰腿疼痛步履艱難以及小腸疝氣寒積冷酒等症速飲此酒立見功効每瓶銀元六角 大瓶市洋三元 中瓶市洋一元五角 小瓶市洋六角

開胃止痛丸

此丸專治男女老幼心口疼痛胃脘食水停滯積氣脹滿寒積冷痛癥瘕痞塊嘔吐惡心肚腹作寒作痛翻胃噯氣吞酸不論新久均可服之百試百應每付二九價洋三角言無二價

宋氏救喉散

主治纏喉風鎖喉風乳蛾喉癰喉疔喉瘡白喉爛喉痧咽喉腫痛等症此散吹之即效每小瓶五角大瓶一元

虎骨治痛膏

此膏專治風寒麻木諸般腫毒腰腿疼痛男子遺精白濁婦女赤白帶下經水不調久瀉久痢肚腹疼痛小腸疝氣手足拘攣骨節疼痛積聚痞塊等症按穴貼之其効如神此膏小張價洋三角大張六角

健合化痞膏

專貼男女氣積血積寒積食積心疼腹痛胸脇脹滿噎膈反胃氣臌水臌淋濁痢疾下墜脫肛小腸疝氣腰腿疼痛手足麻木及婦人血癥經脈不調赤白帶下兼治小兒一切積聚肚腹膨脹常貼此膏最能化痞積速効此膏每份兩張價洋四角整買五份按照九扣

琥珀還濁丸

專治五淋白濁小便刺痛沾染花柳魚口便毒楊梅毛髮脫落口鼻腐爛無論男女新久諸淋此藥善治能清淋解毒消腫止痛利便錫水道立竿見効每服價洋五角包五服價洋五元

各省代售處 長春玉茂慶 祥順德 吉林源升慶 恆升慶 哈爾濱和順昌 懇升堂 福生堂 山城子源恒遠 四平街德聚源 奉化縣德聚源 西丰東興順 東丰合順興 鄭家屯豐聚當 孫家台增益昌 遼陽利順德 鐵嶺永慶東 農安縣玉茗順 阿什河和順昌 錦縣福順昌 興城縣瑞興德 營口合順 本溪縣張碗舖 安東益增遠 恒順慶 岫岩縣永慶書局 新民 西安縣春發長 田莊台元興恒 懷德縣泰和隆 海龍

本舖開設奉天大西關萬芝堂謹啓 中國電話一四三號